

รายงานการประเมินตนเอง  
(Self Assessment Report : SAR)  
ระดับคณะวิชา

ของ  
คณะกรรมการบัญชีและการจัดการ มหาวิทยาลัยมหาสารคาม

สำหรับการประเมินคุณภาพการศึกษาภายใน  
วงรอบปีการศึกษา 2557  
(ตั้งแต่ 1 สิงหาคม 2557 ถึง 31 กรกฎาคม 2558)

## คำนำ

คณะการบัญชีและการจัดการ มหาวิทยาลัยมหาสารคาม ได้ดำเนินการประกันคุณภาพการศึกษา ตามนโยบายของสำนักงานคณะกรรมการการอุดมศึกษา ซึ่งสอดคล้องกับพระราชบัญญัติการศึกษา แห่งชาติ พ.ศ.2542 และที่แก้ไขเพิ่มเติม (ฉบับที่ 2) พ.ศ.2545 โดยเริ่มตั้งแต่การตรวจสอบคุณภาพ การประเมินคุณภาพ เพื่อการพัฒนาคุณภาพการศึกษาอย่างต่อเนื่อง และได้รับการประเมินคุณภาพ ภายนอกกรอบสาม เมื่อวันที่ 19 มกราคม 2555 ซึ่งมีตัวบ่งชี้หลัก จำนวน 18 ตัวบ่งชี้หลัก (19 ตัวบ่งชี้ย่อย) ผลการตรวจประเมินมีค่าคะแนนเท่ากับ 4.61 อยู่ในระดับดีมาก และได้รับการยกย่องผลการประเมิน คุณภาพภายนอกกรอบสามจากคณะกรรมการ ในวาระการประชุมสภามหาวิทยาลัยมหาสารคาม ครั้งที่ 2/2555 ว่าเป็นด้านคณะวิชาที่มีความโดดเด่นด้านสุนทรียภาพ บรรยากาศแห่งการเรียนรู้ นวัตกรรมใน การทำงาน ด้านการทำผลงานวิจัย ผลงานทางวิชาการ และการยกระดับมาตรฐานคุณภาพในระดับสากล

สำหรับการประกันคุณภาพการศึกษาภายใน คณะการบัญชีและการจัดการ มหาวิทยาลัย มหาสารคาม ได้ดำเนินการตรวจประเมินคุณภาพการศึกษาทุกวงรอบปีการศึกษาอย่างต่อเนื่อง และ มีพัฒนาการของการปรับปรุงและพัฒนาระบบและกลไกการประกันคุณภาพศึกษามาโดยตลอดซึ่ง คณะฯ ได้ดำเนินการตามกฎกระทรวงว่าด้วยระบบ หลักเกณฑ์ และวิธีการประกันคุณภาพการศึกษา ภายในสถานศึกษา ระดับอุดมศึกษา พ.ศ. 2546 มาโดยตลอด และนำข้อเสนอแนะจากคณะกรรมการ ผู้ทรงคุณวุฒิมาพัฒนาปรับปรุง ระบบและกลไกการประกันคุณภาพของคณะอย่างต่อเนื่อง สำหรับวงรอบ ปีการศึกษา 2557 (1 สิงหาคม 2557 - 31 กรกฎาคม 2558) คณะฯ ได้ดำเนินการประเมินตนเอง การประกันคุณภาพตามเกณฑ์มาตรฐานคุณภาพภายใน ระดับหลักสูตร คะแนนเฉลี่ยผลประเมินคุณภาพ ตัวบ่งชี้ของ สกอ. จำนวน 14 ตัวบ่งชี้ คะแนนเฉลี่ย 3.37 ระดับดี และการประกันคุณภาพ ตามเกณฑ์ มาตรฐานคุณภาพภายใน ระดับคณะ คะแนนเฉลี่ยผลประเมินคุณภาพตัวบ่งชี้ของ สกอ. จำนวน 13 ตัวบ่งชี้ คะแนนเฉลี่ย 4.21 ระดับดี

(อาจารย์ธีระพล ศิระบุชา)

รองคณบดีฝ่ายพัฒนานิสิตและอาคารสถานที่ รักษาการแทน

คณบดีคณะการบัญชีและการจัดการ

มหาวิทยาลัยมหาสารคาม



| ส่วนที่ | สารบัญ   | หน้า     |
|---------|--|----------|
|         | คำนำ.....  | ...1...  |
| 1       | ส่วนนำ.....  | ...1...  |
|         | ชื่อหน่วยงาน ที่ตั้ง และประวัติความเป็นมาโดยย่อ.....               | ...1...  |
|         | ปรัชญา ปณิธาน เป้าหมายและวัตถุประสงค์.....                         | ...5...  |
|         | โครงสร้างองค์กร และโครงสร้างการบริหาร.....                         | ...7...  |
|         | รายชื่อผู้บริหาร กรรมการประจำหน่วยงาน.....                         | ...8...  |
|         | หลักสูตรและสาขาที่เปิดสอน ปีการศึกษา 2557.....                     | ...9...  |
|         | จำนวนนิสิตปัจจุบัน.....  | ...12... |
|         | จำนวนอาจารย์และบุคลากร ปีการศึกษา 2557.....                        | ...14... |
|         | ข้อมูลพื้นฐานโดยย่อเกี่ยวกับงบประมาณที่ได้รับจัดสรร.....           | ...15... |
|         | เอกลักษณ์หรือวัฒนธรรมของหน่วยงาน.....                              | ...15... |
|         | ตารางแสดงผลการปรับปรุงตามข้อเสนอแนะของผลการประเมินปีที่ผ่านมา..... | ...15... |
| 2       | ผลการดำเนินงานตามองค์ประกอบและตัวบ่งชี้การประเมินคุณภาพภายใน.....  | ...18... |
|         | องค์ประกอบที่ 1 การผลิตบัณฑิต.....                                 | ...18... |
|         | องค์ประกอบที่ 2 การวิจัย .....                                     | ...41... |
|         | องค์ประกอบที่ 3 การบริการวิชาการ .....                             | ...59... |
|         | องค์ประกอบที่ 4 การทำนุบำรุงศิลปะและวัฒนธรรม .....                 | ...66... |
|         | องค์ประกอบที่ 5 การบริหารจัดการ .....                              | ...72... |
| 3       | สรุปผลการประเมินตนเอง.....   | ...88... |
|         | ตารางที่ 1 ผลสรุปการประเมินตนเองรายตัวบ่งชี้.....                  | ...88... |
|         | ตารางที่ 2 วิเคราะห์ผลการประเมินระดับคณะ.....                      | ...89... |



## ส่วนที่ 1

### ส่วนนำ

#### 1.1 ชื่อหน่วยงาน ที่ตั้ง และประวัติความเป็นมาโดยย่อ

1.1.1 ชื่อหน่วยงาน คณะการบัญชีและการจัดการ มหาวิทยาลัยมหาสารคาม

#### 1.1.2 ที่ตั้ง

##### ที่ตั้งเดิม

ถ.มหาสารคาม-โกสุมพิสัย ต.ตลาด

อ.เมือง จ.มหาสารคาม 44000

โทรศัพท์ 0-4375-4333 ต่อ 6098

โทรสาร 0-4372-1193

##### ที่ตั้งใหม่

ต.ขามเรียง อ.กันทรวิชัย จ.มหาสารคาม 44150

โทรศัพท์ 0-4375-4321, 0-4375-4333 ต่อ 3401, 3402

โทรสาร 0-4375-4422

#### 1.1.3 ประวัติความเป็นมา

คณะการบัญชีและการจัดการ เป็นหน่วยงานหนึ่งของมหาวิทยาลัยมหาสารคาม ซึ่งจัดตั้งขึ้น ภายใต้ระเบียบมหาวิทยาลัยมหาสารคาม ว่าด้วยคณะการบัญชีและการจัดการ ตั้งแต่วันที่ 19 กรกฎาคม 2541 มีลักษณะของการดำเนินงานและรูปแบบของการบริหารงานแบบนอกระบบราชการ เน้นความคล่องตัว มีประสิทธิภาพ และพึ่งตนเองมากที่สุดในการจัดการศึกษา โดยมีสภามหาวิทยาลัยมหาสารคามทำหน้าที่กำกับดูแลและควบคุม

คณะการบัญชีและการจัดการเริ่มต้นจากภาควิชาบริหารธุรกิจ คณะมนุษยศาสตร์ และสังคมศาสตร์ ในปีการศึกษา 2538 ได้เปิดสอนหลักสูตรบริหารธุรกิจ (ต่อเนื่อง 2 ปี) สาขาวิชาการบัญชี และสาขาวิชาการตลาดขึ้น เพื่อรองรับการเติบโตทางเศรษฐกิจ (จากเดิมที่เปิดสอนเฉพาะวิชาโทบริหารธุรกิจ) โดยจัดสอนในวันเสาร์-อาทิตย์ โดยเป็นโครงการพิเศษ ในปีการศึกษา 2540 ได้เปิดหลักสูตรบริหารธุรกิจบัณฑิต (ต่อเนื่อง 2 ปี) สาขาวิชาการจัดการ และสาขาวิชาคอมพิวเตอร์ธุรกิจ และหลักสูตรบริหารธุรกิจมหาบัณฑิตขึ้น พร้อมทั้งปรับปรุงหลักสูตรบริหารธุรกิจบัณฑิต (ต่อเนื่อง 2ปี) สาขาวิชาการบัญชีและสาขาวิชาการตลาดด้วย

ในปีการศึกษา 2546 คณะฯ ได้เปิดสอนหลักสูตรบัญชีบัณฑิต และหลักสูตรบริหารธุรกิจบัณฑิต (4 ปี) สาขาวิชาการตลาด สาขาวิชาการจัดการ และสาขาวิชาคอมพิวเตอร์ธุรกิจ และหลักสูตรบัญชีมหาบัณฑิตขึ้น

ในปีการศึกษา 2547 คณะฯ ได้เปิดสอนหลักสูตรบริหารธุรกิจบัณฑิต (4 ปี) สาขาวิชาธุรกิจระหว่างประเทศ (หลักสูตรนานาชาติ) ขึ้นอีกหลักสูตรหนึ่ง พร้อมทั้งมีการปรับปรุง หลักสูตรต่อเนื่อง

2 ปี และหลักสูตรบริหารธุรกิจมหาบัณฑิตให้มีความทันสมัย และสอดคล้องกับสภาพแวดล้อมทาง เศรษฐกิจและเทคโนโลยีที่เปลี่ยนแปลงไป และเปิดหลักสูตรบัญชีมหาบัณฑิต หลักสูตรการจัดการ มหาบัณฑิต หลักสูตรบริหารธุรกิจมหาบัณฑิต สาขาวิชาการจัดการการตลาด หลักสูตรบริหารธุรกิจ มหาบัณฑิต สาขาวิชาการจัดการเชิงกลยุทธ์

ในปีการศึกษา 2548 คณะฯ ได้เปิดหลักสูตรบริหารธุรกิจบัณฑิต (4 ปี) สาขาวิชาการ จัดการทรัพยากร มนุษย์ สาขาวิชาการจัดการการประกอบการ สาขาวิชาการบริหารการเงิน สาขาวิชาการ จัดการพาณิชย์อิเล็กทรอนิกส์ และสาขาวิชาเทคโนโลยีสารสนเทศธุรกิจ และหลักสูตรเศรษฐศาสตร์บัณฑิต (ศ.บ.) สาขาวิชาเศรษฐศาสตร์ธุรกิจ หลักสูตรบริหารธุรกิจมหาบัณฑิต สาขาวิชาการจัดการเทคโนโลยีและ พาณิชยอิเล็กทรอนิกส์ นอกจากนี้ยังเปิด ปริญญาตรีบัณฑิต สาขาวิชาการบัญชี ปริญญาตรีบัณฑิต สาขาวิชาการจัดการ

ในปีการศึกษา 2549 คณะฯ ได้เปิดหลักสูตรเศรษฐศาสตรมหาบัณฑิต (ศ.ม.) สาขา เศรษฐศาสตร์ธุรกิจ

ในปีการศึกษา 2551 คณะฯ ดำเนินการปรับปรุงหลักสูตรให้มีความทันสมัยเป็นไปตาม เกณฑ์มาตรฐานที่กำหนด จำนวน 6 สาขาวิชา ได้แก่ หลักสูตรบัญชีบัณฑิต หลักสูตรบริหารธุรกิจบัณฑิต สาขา วิชาการตลาด สาขาวิชาการจัดการ สาขาวิชาคอมพิวเตอร์ และสาขาวิชาธุรกิจระหว่างประเทศ (นานาชาติ) และหลักสูตรบัญชีมหาบัณฑิต

ในปีการศึกษา 2553 คณะฯ ได้เปิดโครงการสอบคัดเลือกบุคคลเข้านิสิตปริญญาตรี โครงการพิเศษ ACC.BIZ.SMART เรียน 5 ปี ตรี-โท ประจำปีการศึกษา 2554 ได้แก่

หลักสูตรบัญชีบัณฑิตและหลักสูตรบัญชีมหาบัณฑิต (ACC-SMART) หลักสูตร บริหารธุรกิจบัณฑิต (สาขาวิชาการจัดการ) และหลักสูตรการจัดการมหาบัณฑิต (BIZ-SMART) หลักสูตร บริหารธุรกิจบัณฑิต (สาขาวิชาการจัดการการประกอบการ) และหลักสูตรการจัดการมหาบัณฑิต (CEO-SMART) หลักสูตรบริหารธุรกิจบัณฑิต (สาขาวิชาการบริหารทรัพยากรมนุษย์) และหลักสูตรการจัดการ มหาบัณฑิต (HR-SMART) หลักสูตรบริหารธุรกิจบัณฑิต (สาขาวิชาธุรกิจระหว่างประเทศ) และหลักสูตร การจัดการมหาบัณฑิต (IB-SMART) หลักสูตรบริหารธุรกิจบัณฑิต (สาขาวิชาคอมพิวเตอร์ธุรกิจ) และ หลักสูตรการจัดการมหาบัณฑิต สาขาวิชาการจัดการเทคโนโลยีสารสนเทศทางธุรกิจ (IT-SMART) หลักสูตรบริหารธุรกิจบัณฑิต (สาขาวิชาเทคโนโลยีสารสนเทศธุรกิจ) และหลักสูตรการจัดการมหาบัณฑิต สาขาวิชาการจัดการเทคโนโลยีสารสนเทศทางธุรกิจ (BIT-SMART)

หลักสูตรบริหารธุรกิจบัณฑิต (สาขาวิชาเทคโนโลยีสารสนเทศธุรกิจ) และหลักสูตรการ จัดการมหาบัณฑิต สาขาวิชาการจัดการเทคโนโลยีสารสนเทศทางธุรกิจ (ECOM-SMART) หลักสูตร บริหารธุรกิจบัณฑิต (สาขาวิชาการตลาด) และหลักสูตรการจัดการมหาบัณฑิต สาขาวิชาการจัดการ การตลาด (MK-SMART) หลักสูตรเศรษฐศาสตร์บัณฑิต (สาขาวิชาเศรษฐศาสตร์ธุรกิจ) และหลักสูตร เศรษฐศาสตรมหาบัณฑิต สาขาวิชาเศรษฐศาสตร์ธุรกิจ (ECON-SMART) และหลักสูตรบริหารธุรกิจ บัณฑิต (สาขาวิชาการบริหารการเงิน) หลักสูตรเศรษฐศาสตรมหาบัณฑิต สาขาวิชาเศรษฐศาสตร์ธุรกิจ



(FM-SMART) และหลักสูตรระดับปริญญาโทภาคปกติ หลักสูตรบัญชีมหาบัณฑิต หลักสูตรการจัดการมหาบัณฑิต หลักสูตรเศรษฐศาสตรมหาบัณฑิต หลักสูตรบริหารธุรกิจมหาบัณฑิต

ในปีการศึกษา 2554 คณะฯ ได้เปิดโครงการสอบคัดเลือกบุคคลเข้าศึกษาต่อหลักสูตรรุ่นใหม่ (New.Gen) หลักสูตรบัญชีบัณฑิต หลักสูตรบริหารธุรกิจบัณฑิต และหลักสูตรเศรษฐศาสตรบัณฑิต ประจำปีการศึกษา 2554 ซึ่งเน้นผู้เรียนประยุกต์ใช้เทคโนโลยีสารสนเทศ สร้างสรรค์นวัตกรรมใหม่ๆ สำหรับการดำเนินงานด้านบริหารธุรกิจ เน้นการฝึกทักษะการคิดวิเคราะห์การวางแผนกลยุทธ์ใหม่ๆ และเน้นการวิเคราะห์สถานการณ์ทางธุรกิจ เพื่อสร้างความได้เปรียบทางการแข่งขัน และเปิดหลักสูตรปรัชญาดุษฎีบัณฑิต สาขาวิชาการจัดการการตลาด

ในปีการศึกษา 2555 คณะฯ ได้ดำเนินการปรับปรุงหลักสูตรตามระยะเวลาที่กำหนด จำนวน 6 หลักสูตร ได้แก่ สาขาวิชาเศรษฐศาสตร์ธุรกิจ สาขาวิชาการบริหารการเงิน สาขาวิชาการจัดการการประกอบการ สาขาวิชาการจัดการทรัพยากรมนุษย์ สาขาวิชาการจัดการพาณิชย์อิเล็กทรอนิกส์ สาขาวิชาเทคโนโลยีสารสนเทศธุรกิจ

ในปีการศึกษา 2556 คณะฯ ได้เปิดหลักสูตรบริหารธุรกิจบัณฑิต (บอ.บ.) สาขาวิชาธุรกิจระหว่างประเทศ (นานาชาติ) เรียน 4 ปี 3 ปริญญา จาก 3 ประเทศ ประจำปีการศึกษา 2556 และได้ดำเนินการปรับปรุงหลักสูตรตามระยะเวลาที่กำหนด จำนวน 6 หลักสูตร ได้แก่ หลักสูตรบัญชีบัณฑิต หลักสูตรบริหารธุรกิจบัณฑิต สาขาวิชาการตลาด สาขาวิชาการจัดการ สาขาวิชาคอมพิวเตอร์ธุรกิจ สาขาวิชาธุรกิจระหว่างประเทศ (นานาชาติ) หลักสูตรบัญชีมหาบัณฑิต

นับจาก 19 กรกฎาคม พ.ศ. 2541 จวบจนถึงปัจจุบัน คณะการบัญชีและการจัดการได้พัฒนาความก้าวหน้าทั้งทางด้านวิชาการและการบริหารจัดการองค์กรที่มุ่งเน้นการยกระดับการบริหารระบบคุณภาพทั้งระบบบริหารคุณภาพภายในประเทศและสากลมาโดยตลอด และเสริมสร้างให้บุคลากรทุกระดับเกิดความตระหนักรับรู้ ยอมรับ และพัฒนางานของตนให้มีคุณภาพมีประสิทธิภาพและประสิทธิผลตลอดจนปลูกจิตสำนึกเพื่อให้เกิดวัฒนธรรมมุ่งคุณภาพทั่วทั้งองค์กรอย่างยั่งยืน กว่า 16 ปี ที่ก้าวเดินบนเส้นทางผลิตบัณฑิต และมหาบัณฑิต สาขาวิชาการบัญชีและสาขาวิชาบริหารธุรกิจ ทำให้ปัจจุบันคณะฯ ได้ผลิตบัณฑิตเพื่อตอบสนองความต้องการของตลาดออกไปรับใช้สังคมในเขตภาคตะวันออกเฉียงเหนือ และระดับประเทศจำนวนมาก ซึ่งบัณฑิตและมหาบัณฑิตของคณะฯ เป็นผู้มีความรู้ความเข้าใจในวิชาชีพ การบัญชี บริหารธุรกิจ และเศรษฐศาสตร์ เป็นอย่างดี มีคุณธรรม จริยธรรมที่โดดเด่น และสามารถประยุกต์ความรู้ให้เกิดประโยชน์ต่อตนเอง และช่วยเหลือ สนับสนุน และเป็นกำลังสำคัญในการพัฒนาสังคม และประเทศชาติทั้งทางตรงและทางอ้อม นอกจากนี้ คณะฯ ยังได้ให้บริการวิชาการแก่ชุมชน ผู้ประกอบการ และหน่วยงานต่างๆ ในเขตภาคตะวันออกเฉียงเหนือ โดยจัดตั้งศูนย์บริการวิชาการ 6 ศูนย์คือ

กลุ่มงานที่ 1 ศูนย์เสริมสร้างศักยภาพธุรกิจ SMEs (SMEs Competence Building Center) มีภาระหน้าที่เกี่ยวกับการให้คำปรึกษาเกี่ยวกับการจัดตั้งและการประกอบการ การบริหารงานของธุรกิจ ขนาดเล็ก ขนาดย่อม และขนาดกลาง การจัดองค์กรการพัฒนาทรัพยากรมนุษย์ และส่งเสริม



พัฒนาศักยภาพบุคลากร ด้านงานวิจัย การผลิตผลงานวิชาการ สู่การเผยแพร่ และการนำไปใช้ประโยชน์  
เชิงพาณิชย์ เชิงสาธารณะ และเชิงนโยบาย ให้กับผู้ประกอบการภาครัฐและเอกชน รวมถึงการให้บริการ  
ฝึกอบรมแก่บุคคลทั่วไปและหน่วยงานต่างๆ ในประเด็นและหัวข้อทางด้านการบริหารจัดการธุรกิจ และ  
การตลาด นอกจากนี้ ยังมีหน้าที่ดูแลหน่วยงานวิจัยเฉพาะทาง ในหลักสูตรต่อไปนี้ หลักสูตรบริหารธุรกิจ  
บัณฑิต สาขาวิชาการจัดการ สาขาวิชาการจัดการการประกอบการ สาขาวิชาการจัดการทรัพยากรมนุษย์  
สาขาวิชาการตลาด สาขาวิชาการบริหารการเงิน หลักสูตรการจัดการมหาบัณฑิต หลักสูตรบริหารธุรกิจ  
มหาบัณฑิต สาขาวิชา การจัดการการตลาด สาขาวิชาการจัดการเชิงกลยุทธ์ ปรัชญาคุณฐิบัณฑิต สาขาวิชา  
การจัดการ และปรัชญาคุณฐิบัณฑิต สาขาวิชาการจัดการการตลาด

กลุ่มงานที่ 2 ศูนย์พัฒนาวิชาชีพบัญชี (Accounting Professional Development Center) มีภาระหน้าที่เกี่ยวกับการให้คำปรึกษาเกี่ยวกับการบัญชี และภาษีอากรโดยเฉพาะ ได้แก่ การ  
จัดทำบัญชี การวางระบบบัญชี และการภาษีอากร และส่งเสริมพัฒนาศักยภาพบุคลากร ด้านงานวิจัย  
การผลิตผลงานวิชาการ สู่การเผยแพร่และการนำไปใช้ประโยชน์เชิงพาณิชย์ เชิงสาธารณะ และ  
เชิงนโยบาย ให้กับผู้ประกอบการภาครัฐและเอกชน รวมถึงการให้บริการฝึกอบรมแก่บุคคลทั่วไปและ  
หน่วยงานต่างๆ ในประเด็นและหัวข้อทางด้านการบัญชีและภาษีอากร และการให้บริการเป็นหน่วย  
ตรวจสอบบัญชีของกรมพัฒนาธุรกิจการค้า นอกจากนี้ยังมีหน้าที่ดูแลหน่วยงานวิจัยเฉพาะทาง ในหลักสูตร  
ต่อไปนี้ หลักสูตรบัญชีบัณฑิต หลักสูตรบัญชีมหาบัณฑิต สาขาวิชาการบัญชี สาขาวิชาการสอบบัญชีและ  
การตรวจสอบภายใน สาขาวิชาระบบสารสนเทศทางการบัญชี และหลักสูตรปรัชญาคุณฐิบัณฑิต สาขาวิชา  
การบัญชี

กลุ่มงานที่ 3 ศูนย์ที่ปรึกษาและพัฒนาเทคโนโลยีสารสนเทศ (Information Technology Development and Consulting Center) มีภาระหน้าที่เกี่ยวกับการให้คำปรึกษาเกี่ยวกับการพัฒนา  
ระบบเทคโนโลยีสารสนเทศ ได้แก่ การบริหารระบบคอมพิวเตอร์ การเรียนรู้ และการประยุกต์ใช้ซอฟต์แวร์  
ธุรกิจ และการพัฒนาการประยุกต์ใช้เทคโนโลยีสารสนเทศธุรกิจ และส่งเสริมพัฒนาศักยภาพบุคลากร  
ด้านงานวิจัย การผลิตผลงานวิชาการ สู่การเผยแพร่และการนำไปใช้ประโยชน์เชิงพาณิชย์ เชิงสาธารณะ  
และเชิงนโยบาย ให้กับผู้ประกอบการภาครัฐและเอกชน รวมถึงการให้บริการฝึกอบรมแก่บุคคลทั่วไปและ  
หน่วยงานต่างๆ ในประเด็นและหัวข้อทางด้านเทคโนโลยีสารสนเทศ คอมพิวเตอร์ และการใช้ซอฟต์แวร์  
ทางด้านธุรกิจ นอกจากนี้ ยังมีหน้าที่ดูแลหน่วยงานวิจัยเฉพาะทาง ในหลักสูตรต่อไปนี้ หลักสูตร  
บริหารธุรกิจบัณฑิต สาขาวิชาคอมพิวเตอร์ธุรกิจ สาขาวิชาการจัดการพาณิชย์อิเล็กทรอนิกส์ สาขาวิชา  
เทคโนโลยีสารสนเทศธุรกิจ และหลักสูตรบริหารธุรกิจมหาบัณฑิต สาขาวิชาการจัดการเทคโนโลยีและ  
สารสนเทศทาง

กลุ่มงานที่ 4 ศูนย์ข้อมูลธุรกิจการเกษตรอีสาน (Northeastern Agriculture Business Data Center) มีภาระหน้าที่เกี่ยวกับการเก็บรวบรวม และวิเคราะห์ข้อมูลธุรกิจการเกษตร การกำหนด  
แนวทางและการส่งเสริมช่องทางการจัดจำหน่ายธุรกิจการเกษตร การวิจัยธุรกิจการเกษตร การส่งเสริม  
และพัฒนาศักยภาพธุรกิจการเกษตร การสร้างสรรค์นวัตกรรมและความคิดสร้างสรรค์ทางด้านธุรกิจเกษตร



การตลาดระหว่างประเทศ การตลาดเพื่อการส่งออกธุรกิจการเกษตร และส่งเสริมพัฒนาศักยภาพบุคลากร  
ด้านงานวิจัย การผลิตผลงานวิชาการ สู่การเผยแพร่และการนำไปใช้ประโยชน์เชิงพาณิชย์ เชิงสาธารณะ  
และเชิงนโยบาย ให้กับผู้ประกอบการภาครัฐและเอกชน รวมถึงการให้บริการฝึกอบรมแก่บุคคลทั่วไปและ  
หน่วยงานต่างๆ ในประเด็นและหัวข้อทางด้านเศรษฐกิจพอเพียง นอกจากนี้ยังมีหน้าที่ดูแลหน่วยงานวิจัย  
เฉพาะทาง ในหลักสูตรต่อไปนี้ หลักสูตรเศรษฐศาสตรบัณฑิต สาขาวิชาเศรษฐศาสตร์ธุรกิจ หลักสูตร  
เศรษฐศาสตรมหาบัณฑิต

กลุ่มงานที่ 5 ศูนย์ศึกษาธุรกิจและเศรษฐกิจอาเซียน (Asian Economic and Business Studies Center) มีภาระหน้าที่เกี่ยวกับการศึกษาวิจัยเพื่อเพิ่มขีดความสามารถทางธุรกิจให้กับประเทศ  
ในกลุ่มประเทศอาเซียน โดยเฉพาะอย่างยิ่งประเทศเพื่อนบ้านที่มีเขตชายแดนติดต่อกันกับประเทศไทย  
ส่งเสริมให้เกิดการบูรณาการ ในประเด็นทางการค้า สิ่งแวดล้อมและการพัฒนา ตลอดจนเป็นศูนย์ข้อมูล  
เพื่อการค้า การวิจัย การลงทุน การท่องเที่ยว และการศึกษา รวมถึงการส่งเสริมความร่วมมือและ  
ความสัมพันธ์ที่ดีระหว่างหน่วยงานต่างๆ ที่เกี่ยวข้องกับการค้าระหว่างประเทศ และส่งเสริมพัฒนา  
ศักยภาพบุคลากร ด้านงานวิจัย การผลิตผลงานวิชาการ สู่การเผยแพร่และการนำไปใช้ประโยชน์เชิง  
พาณิชย์ เชิงสาธารณะ และเชิงนโยบาย ให้กับผู้ประกอบการภูมิภาคอาเซียนและต่างประเทศ รวมถึงการ  
ให้บริการฝึกอบรมแก่บุคคลทั่วไปและหน่วยงานต่างๆ ในประเด็นและหัวข้อทางการค้าเสรีและการค้า  
ระหว่างประเทศ นอกจากนี้ยังมีหน้าที่ดูแลหน่วยงานวิจัยเฉพาะทาง ในหลักสูตรต่อไปนี้ หลักสูตร  
บริหารธุรกิจบัณฑิต สาขาวิชาธุรกิจระหว่างประเทศ

กลุ่มงานที่ 6 ศูนย์ร่วมมือกับหน่วยงานภายนอก (Public and Government Affairs Cooperation Center) มีภาระหน้าที่เกี่ยวกับการให้คำปรึกษาเกี่ยวกับความร่วมมือกับหน่วยงานภายนอก  
ภาครัฐและเอกชน ในการบริการวิชาการ การวิจัย การจัดกิจกรรมอบรมสัมมนาทางวิชาการ หรือการวิจัย  
ระดับชาติและนานาชาติ และส่งเสริมพัฒนาศักยภาพบุคลากร ด้านงานวิจัย การผลิตผลงานวิชาการ สู่การ  
เผยแพร่และการนำไปใช้ประโยชน์เชิงพาณิชย์ เชิงสาธารณะ และเชิงนโยบาย ให้กับผู้ประกอบการภาครัฐ  
และเอกชน รวมถึงการให้บริการฝึกอบรมแก่บุคคลทั่วไปและหน่วยงานต่างๆ ในประเด็นและหัวข้องานวิจัย  
ที่ได้รับการจัดสรรทุนอุดหนุนงานวิจัยภายนอก

## 1.2 ปรัชญา ปณิธาน เป้าหมายและวัตถุประสงค์

### 1.2.1 ปรัชญา

คณะการบัญชีและการจัดการ มุ่งเสริมสร้างคุณธรรม จริยธรรม พัฒนาความรู้ความสามารถ  
ในวิชาชีพและสร้างสรรค์วิทยาการด้านการบัญชี บริหารธุรกิจ และเศรษฐศาสตร์ให้เกิดประโยชน์ต่อตนเอง  
สังคม และประเทศชาติได้





### 1.2.2 ปณิธาน

คณะการบัญชีและการจัดการ มุ่งสร้างสรรค์ผลงานทางวิชาการที่มีความเป็นเลิศ และผลิตบัณฑิตที่มีคุณภาพ เพียบพร้อมด้วยความรู้ทางวิชาการและวิชาชีพ มีความใฝ่รู้ มีความคิดเชิงวิเคราะห์และริเริ่มสร้างสรรค์ มีคุณธรรม จริยธรรม เป็นแบบอย่างที่ดีแก่สังคม และดำเนินชีวิตอยู่ในสังคมได้อย่างมีความสุข

### 1.2.3 เป้าหมาย/พันธกิจ

1. ผลิตบัณฑิตระดับปริญญาตรีและระดับบัณฑิตศึกษาทางด้านการบัญชี บริหารธุรกิจ และเศรษฐศาสตร์ที่มีความเป็นเลิศ มีศักยภาพและเจตคติที่ดีต่อการประกอบอาชีพ รวมทั้งมีความสามารถในการเป็นผู้ประกอบการอย่างมืออาชีพ เพื่อสนองต่อความต้องการของสังคม
2. ผลิตผลงานวิจัยที่มีคุณภาพทางด้านการบัญชี บริหารธุรกิจ และเศรษฐศาสตร์ เพื่อสร้างสรรค์องค์ความรู้ใหม่ และประยุกต์ให้เหมาะสมกับธุรกิจในระดับท้องถิ่น ระดับประเทศและระดับโลก รวมถึงการผลิตเอกสารและตำราเรียนที่มีคุณภาพ
3. ให้บริการวิชาการเชิงรุก โดยมุ่งเน้นการถ่ายทอดความรู้ และเสริมสร้างศักยภาพในการดำเนินงาน ตลอดจนสร้างความเข้มแข็งให้แก่ชุมชน สังคม และประเทศ
4. พัฒนานิสิตให้มีความพร้อมทางด้านคุณธรรม จริยธรรม และบุคลิกภาพ โดยผ่านกระบวนการจัดการเรียนการสอนและกิจกรรมนิสิต เพื่อให้เป็นสมาชิกที่ดีของสังคม
5. ทำนุบำรุงศิลปวัฒนธรรมและประเพณีที่ดั้งเดิมทั้งในระดับท้องถิ่น และระดับชาติ
6. ประยุกต์ใช้ระบบการบริหารจัดการและเทคโนโลยีที่เป็นเลิศภายในองค์กร โดยใช้หลักธรรมาภิบาล และวัฒนธรรมคุณภาพ ตลอดจนส่งเสริมให้เกิดการบริหารจัดการความรู้ทั่วทั้งองค์กร

### 1.2.4 วัตถุประสงค์

1. เพื่อผลิตบัณฑิตระดับปริญญาตรีและระดับบัณฑิตศึกษาทางด้านการบัญชี บริหารธุรกิจ และเศรษฐศาสตร์ ให้เป็นผู้มีความรู้ความสามารถทั้งภาคทฤษฎีและภาคปฏิบัติ
2. เพื่อบริการวิชาการทางด้านการบัญชี บริหารธุรกิจ และเศรษฐศาสตร์ให้แก่หน่วยงานต่าง ๆ ทั้งภายในและภายนอกมหาวิทยาลัย
3. เพื่อสร้างสรรค์งานวิจัยทางด้านการบัญชี บริหารธุรกิจ และเศรษฐศาสตร์
4. เพื่อบริหารจัดการทรัพยากรและการทำงานตามหลักการบริหารจัดการที่ดี



### 1.3 โครงสร้างองค์กร และโครงสร้างการบริหาร

#### 1.3.1 โครงสร้างองค์กร

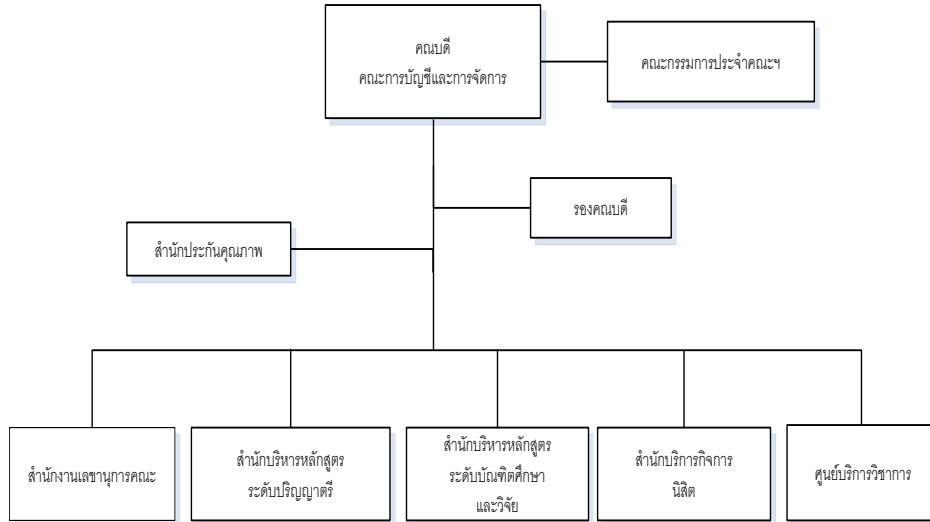

#### 1.3.2 โครงสร้างการบริหาร

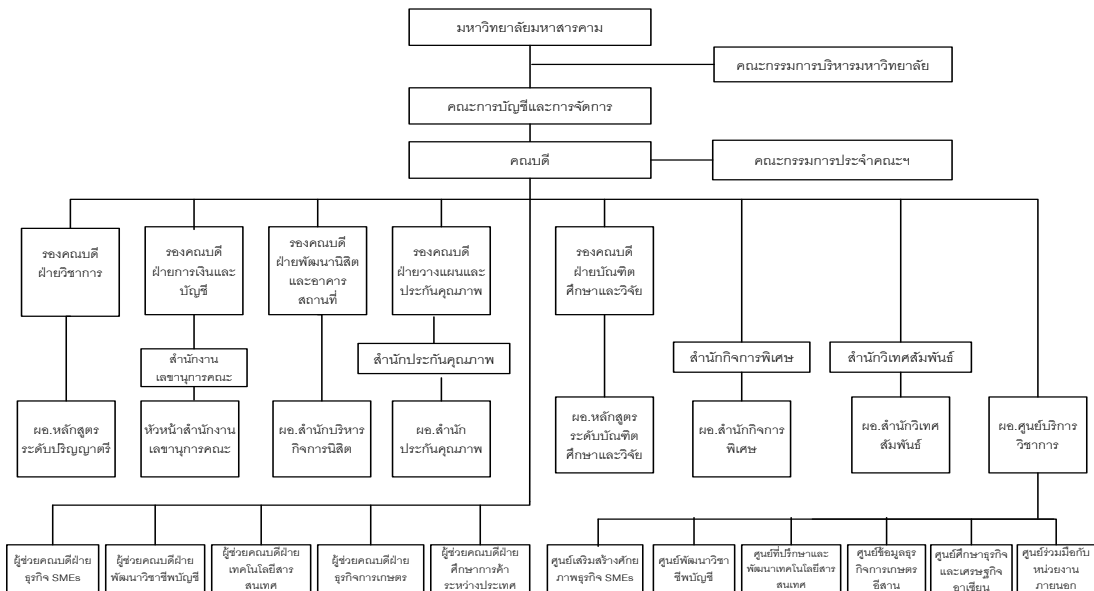

#### 1.4 รายชื่อผู้บริหาร กรรมการประจำหน่วยงาน

##### 1.4.1 รายชื่อผู้บริหาร

|  |   |
|--|---|
| 1. รศ.ดร.ปพฤกษ์บาร์มี อุตสาหะวานิชกิจ  | คณบดีคณะการบัญชีและการจัดการ                    |
| 2. อาจารย์ธีระพล ศิระบุชา              | รองคณบดีฝ่ายพัฒนานิสิตและอาคารสถานที่           |
| 3. รศ.ดร.สุบรรณ เอี่ยมวิจารณ์          | รองคณบดีฝ่ายวางแผนและประกันคุณภาพ               |
| 4. รศ.ดร.การุณย์ ประทุม                | รองคณบดีฝ่ายบัณฑิตศึกษาและวิจัย                 |
| 5. ผศ.ดร.ศุภพงษ์ ปิ่นเวหา              | รองคณบดีฝ่ายวิชาการ                             |
| 6. ผศ.ดร.กัญญมน วิทยาภูมิ              | รองคณบดีฝ่ายการเงินและบัญชี                     |
| 7. อาจารย์ ดร.รัตนาวดี สอนธิประสาท     | ผู้อำนวยการหลักสูตรระดับปริญญาตรี               |
| 8. อาจารย์ ดร.ศรีธัญญา รักสงฆ์         | ผู้อำนวยการหลักสูตรระดับบัณฑิตศึกษาและวิจัย     |
| 9. อาจารย์ ดร.พลาญ จันทจรตฤภทร         | ผู้อำนวยการสำนักบริหารกิจการนิสิต               |
| 10. อาจารย์ ดร.อัครเดช ฉวีรักษ์        | ผู้อำนวยการสำนักกิจการพิเศษ                     |
| 11. ผศ.ดร.ณัฐวงศ์ พูนพล                | ผู้อำนวยการสำนักประกันคุณภาพ                    |
| 12. อาจารย์ ดร.ชุตินา เรื่องอุตมานันท์ | ผู้อำนวยการสำนักวิเทศสัมพันธ์                   |
| 13. อาจารย์ ดร.แคทลียา ซาปะวัง         | ผู้อำนวยการศูนย์บริการวิชาการ                   |
| 14. อาจารย์ ดร.จรวัย สาวีถี            | ผู้ช่วยคณบดีฝ่ายเทคโนโลยีสารสนเทศ               |
| 16. อาจารย์ ดร.จินดารัตน์ ปิณณี        | ผู้ช่วยคณบดีฝ่ายทรัพยากรมนุษย์                  |
| 17. อาจารย์ ดร.มณีรัตน์ วงษ์ซิ้ม       | ผู้ช่วยคณบดีฝ่ายกิจการพิเศษและบริการวิชาการ     |
| 18. อาจารย์ ดร.นริศรา แก้วสุรินทร์     | ผู้ช่วยคณบดีฝ่ายประสานงานภายนอกและบริการวิชาการ |
| 19. นางสาวรัชชัญจน์ปี เครือวรรณ        | หัวหน้าสำนักงานเลขานุการคณะ                     |

##### 1.4.2 กรรมการประจำหน่วยงาน

|                                       |                            |
|---------------------------------------|----------------------------|
| 1. รศ.ดร.ปพฤกษ์บาร์มี อุตสาหะวานิชกิจ | ประธานกรรมการ              |
| 2. อาจารย์ธีระพล ศิระบุชา             | กรรมการ                    |
| 3. ผศ.ดร.ศุภพงษ์ ปิ่นเวหา             | กรรมการ                    |
| 4. ผศ.ดร.กัญญมน วิทยาภูมิ             | กรรมการ                    |
| 5. รศ.ดร.การุณย์ ประทุม               | กรรมการ                    |
| 6. อาจารย์ ดร.จรวัย สาวีถี            | กรรมการ                    |
| 7. อาจารย์ ดร.อัครเดช ฉวีรักษ์        | กรรมการ                    |
| 8. อาจารย์ ดร.สุธนา บุญเหลือ          | กรรมการ                    |
| 9. อาจารย์ ดร.เกสินี หมั่นไธสง        | กรรมการ                    |
| 10. รศ.ดร.สุบรรณ เอี่ยมวิจารณ์        | กรรมการและเลขานุการ        |
| 11. นางสาวรัชชัญจน์ปี เครือวรรณ       | ผู้ช่วยกรรมการและเลขานุการ |



### 1.5 หลักสูตรและสาขาที่เปิดสอน ปีการศึกษา 2557

| หลักสูตร              | ปีการศึกษา 2555   | สภา<br>มหาวิทยาลัย<br>อนุมัติ<br>เมื่อวันที่ | ได้รับมาตรฐาน<br>ตาม<br>หลักเกณฑ์ของ<br>กระทรวงเมื่อ<br>วันที่ | รับรองจากสภาวิชาชีพ<br>การบัญชี  |
|-----------------------|---|--|--|--|
| <b>ระดับปริญญาตรี</b> |   |  |  |  |
| 1                     | หลักสูตรบัญชีบัณฑิต บช.บ. (4ปี) * TQF *<br>มคอ.7        | 29 เมษายน<br>2556                            | อยู่ระหว่างสกอ.<br>รับรอง                                      | นำส่งสภาวิชาชีพที่ศธ.<br>0530.10/611เมื่อวันที่ 8<br>กรกฎาคม 2556 และสภา<br>วิชาชีพ ในพระบรมราชูปถัมภ์<br>รับทราบการพิจารณาหลักสูตร<br>บัญชีบัณฑิต หลักสูตรปรับปรุง<br>พ.ศ. 2556 ที่ สวช.<br>1461/2556 เมื่อ 7 สิงหาคม<br>2556 |
| 2                     | หลักสูตรเศรษฐศาสตรบัณฑิต ศ.บ. (4ปี) *<br>TQF* มคอ.7     |  |  |  |
|                       | สาขาวิชาเศรษฐศาสตร์ธุรกิจ * TQF *<br>มคอ.7              | 27 มกราคม<br>2555                            | 26 กรกฎาคม<br>2556   |  |
| 3                     | หลักสูตรบริหารธุรกิจบัณฑิต บธ.บ. (4ปี)                  |  |  |  |
|                       | สาขาวิชาการตลาด * TQF * มคอ.7                           | 29 เมษายน<br>2556                            | อยู่ระหว่างสกอ.<br>รับรอง                                      |  |
|                       | สาขาวิชาการจัดการ * TQF * มคอ.7                         | 29 เมษายน<br>2556                            | อยู่ระหว่างสกอ.<br>รับรอง                                      |  |
|                       | สาขาวิชาคอมพิวเตอร์ธุรกิจ * TQF * มคอ.7                 | 29 เมษายน<br>2556                            | อยู่ระหว่างสกอ.<br>รับรอง                                      |  |
|                       | สาขาวิชาธุรกิจระหว่างประเทศ (นานาชาติ)<br>* TQF * มคอ.7 | 29 เมษายน<br>2556                            | อยู่ระหว่างสกอ.<br>รับรอง                                      |  |
|                       | สาขาวิชาการบริหารการเงิน * TQF * มคอ.7                  | 29 มกราคม<br>2555                            | 26 กรกฎาคม<br>2556   |  |
|                       | สาขาวิชาการจัดการการประกอบการ * TQF<br>* มคอ.7          | 27 มกราคม<br>2555                            | 26 กรกฎาคม<br>2556   |  |



| หลักสูตร              | ปีการศึกษา 2555   | สภา<br>มหาวิทยาลัย<br>อนุมัติ<br>เมื่อวันที่ | ได้รับมาตรฐาน<br>ตาม<br>หลักเกณฑ์ของ<br>กระทรวงเมื่อ<br>วันที่ | รับรองจากสภาวิชาชีพ<br>การบัญชีฯ |
|-----------------------|---|--|--|----------------------------------|
|                       | สาขาวิชาการจัดการทรัพยากรมนุษย์ * TQF<br>* มคอ.7  | 27 มกราคม<br>2555                            | 9 ตุลาคม 2557  |                                  |
|                       | สาขาวิชาการจัดการพาณิชย์อิเล็กทรอนิกส์*<br>TQF * มคอ.7  | 27 มกราคม<br>2555                            | 22 พฤศจิกายน<br>2556   |                                  |
|                       | สาขาวิชาเทคโนโลยีสารสนเทศธุรกิจ* TQF *<br>มคอ.7   | 27 มกราคม<br>2555                            | 31 กรกฎาคม<br>2556   |                                  |
| <b>ระดับปริญญาโท</b>  |   |  |  |                                  |
| 4                     | หลักสูตรบัญชีมหาบัณฑิต บช.ม.*<br>วิชาเอกสาขาวิชาการบัญชี TQF * มคอ.7                            | 29 เมษายน<br>2556                            | อยู่ระหว่างสกอ.<br>รับรอง                                      |                                  |
|                       | หลักสูตรบัญชีมหาบัณฑิต บช.ม. วิชาเอก<br>สาขาวิชาการสอบบัญชีและการตรวจสอบ<br>บัญชี * TQF * มคอ.7 | 29 เมษายน<br>2556                            | อยู่ระหว่างสกอ.<br>รับรอง                                      |                                  |
|                       | หลักสูตรบัญชีมหาบัณฑิต บช.ม. วิชาเอก<br>สาขาวิชาการระบบสารสนเทศทางการบัญชี<br>* TQF * มคอ.7     | 29 เมษายน<br>2556                            | อยู่ระหว่างสกอ.<br>รับรอง                                      |                                  |
| 5                     | หลักสูตรการจัดการมหาบัณฑิต (กจ.ม.) *<br>TQF * มคอ.7   | 26 มีนาคม<br>2553                            | 26 มิถุนายน<br>2553  |                                  |
| 6                     | หลักสูตรเศรษฐศาสตรมหาบัณฑิต (ศ.ม.)<br>สาขาเศรษฐศาสตร์ธุรกิจ * TQF * มคอ.7                       | 26 มีนาคม<br>2553                            | 22 พฤศจิกายน<br>2553   |                                  |
| 7                     | หลักสูตรบริหารธุรกิจมหาบัณฑิต (บธ.ม.) *<br>TQF * มคอ.7  |  |  |                                  |
|                       | สาขาวิชาการจัดการการตลาด * TQF *<br>มคอ.7   | 26 มีนาคม<br>2553                            | 6 กันยายน<br>2553  |                                  |
|                       | สาขาวิชาการจัดการเชิงกลยุทธ์<br>* TQF * มคอ.7   | 26 มีนาคม<br>2553                            | 26 มิถุนายน<br>2553  |                                  |
|                       | สาขาวิชาการจัดการเทคโนโลยีและ<br>สารสนเทศทางธุรกิจ * TQF * มคอ.7                                | 26 มีนาคม<br>2553                            | อยู่ระหว่างสกอ.<br>รับรอง                                      |                                  |
| <b>ระดับปริญญาเอก</b> |   |  |  |                                  |
| 8                     | ปรัชญาดุษฎีบัณฑิต สาขาวิชาการบัญชี<br>* TQF * มคอ.7   | 24 กันยายน<br>2553                           | 31 กรกฎาคม<br>2556   |                                  |



| หลักสูตร | ปีการศึกษา 2555   | สภา<br>มหาวิทยาลัย<br>อนุมัติ<br>เมื่อวันที่ | ได้รับมาตรฐาน<br>ตาม<br>หลักเกณฑ์ของ<br>กระทรวงเมื่อ<br>วันที่ | รับรองจากสภาวิชาชีพ<br>การบัญชี |
|----------|---|--|--|---------------------------------|
|          | ปรัชญาดุษฎีบัณฑิต สาขาวิชาการจัดการ<br>* TQF * มคอ.7            | 26 กันยายน<br>2553                           | อยู่ระหว่างสกอ.<br>รับรอง                                      |                                 |
|          | ปรัชญาดุษฎีบัณฑิต สาขาวิชาการจัดการ<br>การตลาด<br>* TQF * มคอ.7 | 28 มกราคม<br>2554                            | อยู่ระหว่างสกอ.<br>รับรอง                                      |                                 |
|          | รวมทั้งสิ้น 8 หลักสูตร ( 22 สาขาวิชา)                           |  |  |                                 |

ข้อมูล ณ วันที่ 6 กรกฎาคม 2558



1.6 จำนวนนิสิตปัจจุบัน ปีการศึกษา 2557

| ที่ | ชื่อหลักสูตร<br>(ระดับปริญญาตรี 4 ปี)                      | จำนวนนิสิต (คน) |      |      |      |                                   |      |      |      | รวม  |
|-----|--|-----------------|------|------|------|-----------------------------------|------|------|------|------|
|     |  | ภาคปกติ         |      |      |      | ภาคพิเศษ (เทียบเข้า 2ปีต่อเนื่อง) |      |      |      |      |
|     |  | ปี 1            | ปี 2 | ปี 3 | ปี 4 | ปี 1                              | ปี 2 | ปี 3 | ปี 4 |      |
| 1.  | หลักสูตรบัญชีบัณฑิต<br>1.1 สาขาวิชาบัญชีบัณฑิต             | 1331            | 784  | 526  | 61   | 252                               | 318  | 18   | 2    | 3292 |
| 2.  | หลักสูตรบริหารธุรกิจบัณฑิต                                 | 222             | 153  | 93   | 43   | 16                                | 18   | 4    | 0    | 549  |
|     | 2.1 สาขาวิชาการตลาด  | 545             | 500  | 333  | 199  | 49                                | 164  | 13   | 4    | 1807 |
|     | 2.2 สาขาวิชาการจัดการ                                      | 145             | 159  | 164  | 37   | 47                                | 55   | 1    | 2    | 610  |
|     | 2.3 สาขาวิชาคอมพิวเตอร์ธุรกิจ                              | 7               | 14   | 2    | 1    |                                   |      |      |      | 24   |
|     | 2.4 สาขาวิชาการจัดการพาณิชย์<br>อิเล็กทรอนิกส์             | 54              | 26   | 18   | 15   |                                   |      |      |      | 113  |
|     | 2.5 สาขาวิชาธุรกิจระหว่างประเทศ<br>(นานาชาติ)              | 38              | 52   | 29   | 5    |                                   |      |      |      | 124  |
|     | 2.6 สาขาการจัดการทรัพยากร<br>มนุษย์                        | 290             | 279  | 200  | 37   |                                   |      |      |      | 806  |
|     | 2.7 สาขาวิชาการบริหารการเงิน                               | 18              | 18   | 12   | 5    |                                   |      |      |      | 53   |
|     | 2.8 สาขาวิชาเทคโนโลยีสารสนเทศ<br>ธุรกิจ                    | 36              | 32   | 21   | 9    |                                   |      |      |      | 98   |
|     | 2.9 สาขาวิชาการจัดการ<br>ประกอบการ                         |                 |      |      |      |                                   |      |      |      |      |
| 3.  | หลักสูตรเศรษฐศาสตร์บัณฑิต<br>3.1 สาขาวิชาเศรษฐศาสตร์ธุรกิจ | 158             | 142  | 98   | 1443 |                                   |      |      |      | 1841 |
|     | รวม  | 2844            | 2159 | 1496 | 1855 | 364                               | 555  | 36   | 8    | 9317 |

ข้อมูล ณ วันที่ 25 พฤษภาคม 2558



### นิสิตระดับปริญญาโท

| ที่ | ชื่อหลักสูตร<br>(ระดับปริญญาโท)                        | จำนวนนิสิต (คน) |      |      |      |          |      |      |      | รวม |
|-----|--|-----------------|------|------|------|----------|------|------|------|-----|
|     |  | ภาคปกติ         |      |      |      | ภาคพิเศษ |      |      |      |     |
|     |  | ปี 1            | ปี 2 | ปี 3 | ปี 4 | ปี 1     | ปี 2 | ปี 3 | ปี 4 |     |
| 1.  | หลักสูตรบัญชีมหาบัณฑิต                                 |                 |      |      |      |          |      |      |      |     |
|     | -สาขาวิชาบัญชีบัณฑิต                                   | 24              | 18   | 13   | 1    | 20       | 24   | 9    | 7    | 116 |
|     | -การสอบบัญชีและการตรวจสอบ<br>ภายใน                     | 1               | 2    | -    | -    | 2        | -    | -    | -    | 3   |
|     | -ระบบสารสนเทศทางการบัญชี                               | 3               | 4    | -    | -    | 1        | -    | -    | -    | 9   |
| 2.  | หลักสูตรการจัดการมหาบัณฑิต<br>- สาขาวิชาการจัดการ      | 2               | 5    | -    | -    | 7        | 12   | -    | 2    | 28  |
| 3.  | หลักสูตรบริหารธุรกิจบัณฑิต                             |                 |      |      |      |          |      |      |      |     |
|     | 1. สาขาวิชาการจัดการตลาด                               | 13              | 18   | 3    | -    | 5        | 10   | 7    | 6    | 62  |
|     | 2. สาขาวิชาการจัดการ<br>เชิงกลยุทธ์                    | 7               | 9    | 6    | -    | 7        | 3    | 4    | 6    | 42  |
|     | 3. สาขาวิชาการจัดการ<br>เทคโนโลยีสารสนเทศทางธุรกิจ     | 9               | 4    | 4    | -    | 2        | 1    | -    | 5    | 25  |
| 4.  | หลักสูตรเศรษฐศาสตรมหาบัณฑิต<br>- สาขาเศรษฐศาสตร์ธุรกิจ | 5               | 12   | 5    | 2    | 3        | 1    | 3    | -    | 31  |
|     | รวม  | 64              | 72   | 31   | 3    | 47       | 51   | 23   | 26   | 317 |

ข้อมูล ณ วันที่ 25 พฤษภาคม 2558 (เฉพาะ Course Work)

### นิสิตระดับปริญญาเอก

| ที่ | ชื่อหลักสูตร<br>ระดับปริญญาเอก | จำนวนนิสิต (คน) |      |      |      |          |      |      |      | รวม |
|-----|--------------------------------|-----------------|------|------|------|----------|------|------|------|-----|
|     |                                | ภาคปกติ         |      |      |      | ภาคพิเศษ |      |      |      |     |
|     |                                | ปี 1            | ปี 2 | ปี 3 | ปี 4 | ปี 1     | ปี 2 | ปี 3 | ปี 4 |     |
| 1.  | หลักสูตรปรัชญาดุษฎีบัณฑิต      |                 |      |      |      |          |      |      |      |     |
|     | 1. สาขาวิชาการบัญชี            | 9               | 12   | 9    | 25   | -        | -    | -    | -    | 55  |
|     | 2. สาขาวิชาการจัดการ           | 4               | 6    | 9    | 5    | -        | -    | -    | -    | 24  |
|     | 3. สาขาวิชาการจัดการการตลาด    | 6               | 7    | 6    | 8    | -        | -    | -    | -    | 27  |
|     | รวม                            | 19              | 25   | 24   | 38   | -        | -    | -    | -    | 106 |

ข้อมูล ณ วันที่ 25 พฤษภาคม 2558 (เฉพาะ Course Work)



### 1.7 จำนวนอาจารย์และบุคลากร ปีการศึกษา 2557

#### 1) จำนวนอาจารย์ (คน)

| วุฒิการศึกษา | อยู่ปฏิบัติงานจริง | ลาศึกษาต่อ | รวม | ตำแหน่งทางวิชาการ |     |     |    | รวม |
|--------------|--------------------|------------|-----|-------------------|-----|-----|----|-----|
|              |                    |            |     | อ.                | ผศ. | รศ. | ศ. |     |
| ปริญญาตรี    | 1                  | -          | 1   | 1                 | -   | -   | -  | 1   |
| ปริญญาโท     | 33                 | 4          | 37  | 27                | 3   | 2   | -  | 32  |
| ปริญญาเอก    | 73                 | 29         | 102 | 57                | 14  | 3   | -  | 74  |
| พัฒนาตนเอง   | -                  | 1          | 1   | -                 | -   | -   | -  | -   |
| รวม          | 107                | 34         | 141 | 85                | 17  | 5   | -  | 107 |

ที่มา : งานบุคคลคุณมนัสนันท์ ซ่อประพันธ์ ข้อมูล ณ วันที่ 31 กรกฎาคม 2558

#### 2) จำนวนบุคลากรสายสนับสนุน (คน)

| วุฒิการศึกษา     | ข้าราชการ  |          |               | พนักงาน    |          |               | ลูกจ้างประจำ | ลูกจ้างชั่วคราว | รวม |
|------------------|------------|----------|---------------|------------|----------|---------------|--------------|-----------------|-----|
|                  | ปฏิบัติการ | ชำนาญการ | ชำนาญการพิเศษ | ปฏิบัติการ | ชำนาญการ | ชำนาญการพิเศษ |              |                 |     |
| ต่ำกว่าปริญญาตรี | -          | -        | -             | 8          | -        | -             | -            | 8               | 8   |
| ปริญญาตรี        | -          | -        | -             | 37         | -        | -             | 29           | 8               | 37  |
| ปริญญาโท         | -          | 1        | 1             | 13         | -        | -             | 15           | -               | 15  |
| ปริญญาเอก        | -          | -        | -             | -          | -        | -             | -            | -               | -   |
| รวม              | -          | 1        | 1             | 58         | -        | -             | 44           | 16              | 60  |

ที่มา : งานบุคคลคุณมนัสนันท์ ซ่อประพันธ์ ข้อมูล ณ วันที่ 6 กรกฎาคม 2558



### 1.8 ข้อมูลพื้นฐานโดยย่อเกี่ยวกับงบประมาณที่ได้รับจัดสรร (ข้อมูลปีงบประมาณ 2558)

| หมวดรายจ่าย                          | งบประมาณแผ่นดิน |        | งบประมาณเงินรายได้ |        | รวมทั้งสิ้น |        |
|--------------------------------------|-----------------|--------|--------------------|--------|-------------|--------|
|                                      | จำนวน           | ร้อยละ | จำนวน              | ร้อยละ | จำนวน       | ร้อยละ |
| 1. งบดำเนินการ                       | 11,598,000      | 100    | 248,639,500        | 92.94  | 260,237,500 | 93.24  |
| 1.1 เงินเดือน สาย ก                  | -               | -      | -                  | -      | -           | -      |
| 1.2 เงินเดือน สาย ข                  | -               | -      | -                  | -      | -           | -      |
| 1.3 เงินเดือน สาย ค                  | -               | -      | -                  | -      | -           | -      |
| 1.4 เงินเดือนพนักงานราชการ           | -               | -      | -                  | -      | -           | -      |
| 1.5 เงินเดือนพนักงานมหาวิทยาลัย      | -               | -      | 46,649,800         | 17.44  | 46,649,800  | 16.71  |
| 1.6 เงินเดือนค่าจ้างประจำ            | 6,220,200       | 53.63  | -                  | -      | 6,220,200   | 2.23   |
| 1.7 ค่าจ้างชั่วคราว                  | -               | -      | 1,617,200          | 0.60   | 1,617,200   | 0.58   |
| 1.8 ค่าตอบแทน ใช้สอย วัสดุ           | 5,377,800       | 46.37  | 99,292,300         | 37.12  | 104,670,100 | 37.51  |
| 1.9 ค่าสาธารณูปโภค                   | -               | -      | 1,451,300          | 0.54   | 1,451,300   | 0.52   |
| 1.10 เงินอุดหนุน                     | -               | -      | 93,628,900         | 35.00  | 93,628,900  | 33.54  |
| 1.11 รายจ่ายอื่นๆ                    | -               | -      | 6,000,000          | 2.24   | 6,000,000   | 2.15   |
| 1.12 งบกลาง                          | -               | -      | -                  | -      | -           | -      |
| 2. งบลงทุน                           | -               | -      | 18,878,200         | 7.06   | 18,878,200  | 6.76   |
| 2.1 ครุภัณฑ์ + ที่ดินและสิ่งก่อสร้าง | -               | -      | 18,878,200         | 7.06   | 18,878,200  | 6.76   |
| รวมงบดำเนินการ + งบลงทุน             | 11,598,000      | 100    | 267,517,700        | 100    | 279,115,700 | 100    |

\* ข้อมูลจาก น.ส.จิราลักษณ์ ครูจันทร์

### 1.9 เอกลักษณ์หรือวัฒนธรรมของหน่วยงาน

คณะกรรมการบัญชีและการจัดการ ยึดมั่นในความเป็นมืออาชีพ (Professionalism) มีสัมพันธภาพที่ดี (Relationship) สร้างสรรค์นวัตกรรม (Innovation) มุ่งมั่นทุ่มเทในการทำงานอย่างมีความสุข (Devotion) และมีคุณธรรม จริยธรรมในการประกอบวิชาชีพ (Ethics)

### 1.10 ตารางแสดงผลการปรับปรุงตามข้อเสนอแนะของผลการประเมินปีที่ผ่านมา

(เปรียบเทียบผลการดำเนินงานตามแผนพัฒนาคุณภาพ Improvement Plan)

| ที่ | กิจกรรมโครงการที่ระบุตามแผนพัฒนาคุณภาพฯ  | สรุปผลการดำเนินงานที่แสดงถึงการพัฒนาคุณภาพการศึกษา   | ปัญหา/อุปสรรค และเอกสารดำเนินการ                                 |
|-----|--|--|--|
|     | การผลิตบัณฑิต  |  |  |
|     | 5) ดำเนินการปรับปรุงปฏิทินกิจกรรมนิสิตให้เป็นไปตามกรอบมาตรฐานคุณวุฒิระดับอุดมศึกษาแห่งชาติ (TQF) | คณะฯ มีการปรับปรุงปฏิทินกิจกรรมนิสิตสอดคล้องกับกรอบมาตรฐานคุณวุฒิระดับอุดมศึกษาแห่งชาติ 5 ด้าน ได้แก่ 1) คุณธรรมจริยธรรม 2) ความรู้ 3) ทักษะทางปัญญา 4) ทักษะความสัมพันธ์ระหว่างบุคคลและ | - ปฏิทินกิจกรรมนิสิตตามกรอบมาตรฐานคุณวุฒิอุดมศึกษาแห่งชาติ (TQF) |

| ที่ | กิจกรรมโครงการที่ระบุตามแผนพัฒนาคุณภาพฯ   | สรุปผลการดำเนินงานที่แสดงถึงการพัฒนาคุณภาพการศึกษา  | ปัญหา/อุปสรรค และ เอกสารดำเนินการ  |
|-----|---|---|--|
|     |   | การรับผิดชอบ 5) ทักษะการวิเคราะห์เชิงตัวเลข การสื่อสาร และการใช้เทคโนโลยีสารสนเทศ   |  |
|     | 6) ดำเนินการรายงานผลการดำเนินกิจกรรมตามแผนที่กำหนด  | คณะฯ ดำเนินการรายงานผลการดำเนินกิจกรรมตามแผนที่กำหนดต่อผู้บริหาร เมื่อดำเนินกิจกรรมเสร็จ  | - ตัวอย่างรายงานผลการจัดโครงการ MBS Festival 2015 และ โครงการธรรมศิลป์                                   |
|     | 11) การส่งเสริมการบันทึกชั่วโมงการเข้าร่วมกิจกรรมนิสิตและมอบเกียรติบัตรให้กับนิสิตที่เข้าร่วมกิจกรรมเป็นไปตามเกณฑ์มาตรฐานที่กำหนด | คณะฯ มีการส่งเสริมการเข้าร่วมกิจกรรมนิสิต โดยผ่านอาจารย์ที่ปรึกษา สโมสรนิสิต และมอบเกียรติบัตรให้กับนิสิตเฉพาะโครงการสำคัญของคณะฯ   | ตัวอย่างโครงการพัฒนา Digital Economy ด้วย e-commerce   |
|     | 12) การส่งเสริมให้นิสิตเข้าร่วมกิจกรรมอย่างน้อยร้อยละ 80 ของกลุ่มเป้าหมายในแต่ละโครงการที่คณะฯ จัดขึ้น                            | คณะฯ ส่งเสริมให้นิสิตเข้าร่วมกิจกรรมอย่างน้อยร้อยละ 80 ของกลุ่มเป้าหมาย เพื่อให้สอดคล้องกับการเคลียร์เงินงบประมาณการจัดโครงการฯ ให้มีประสิทธิภาพและเกิดประโยชน์ต่อนิสิตสูงสุด | ตัวอย่าง โครงการธรรมศิลป์  |
|     | 15) การออกแบบสอบถามค่านิยมร่วมองค์กร เพื่อสำรวจความต้องการของนิสิตช่วงชั้นปีที่ 2 และช่วงชั้นปีที่ 4                              | คณะฯ ออกแบบสอบถามค่านิยมร่วมองค์กร เพื่อสำรวจความต้องการของนิสิตช่วงชั้นปีที่ 2 และช่วงชั้นปีที่ 4  | ผลการสำรวจความต้องการของนิสิตชั้นปีที่ 2 และชั้นปีที่ 4  |
|     | 16) การพัฒนากิจกรรมให้สอดคล้องกับความต้องการของนิสิตในการพัฒนาทักษะตามอัตลักษณ์และเอกลักษณ์ของคณะฯ                                | คณะฯ มีการจัดกิจกรรมสอดคล้องกับความต้องการของนิสิตในการพัฒนาทักษะตามอัตลักษณ์และเอกลักษณ์ของผ่านการประชุมจัดทำโครงการฯ Positioning สาขาวิชา                                   | แผนการจัดกิจกรรม Positioning ปีงบประมาณ พ.ศ. 2558  |
|     | <b>การวิจัย</b>   |   |  |
|     | 3) ผู้บริหารกำกับติดตามให้คณาจารย์ที่ครบกำหนดยื่นขอตำแหน่งทางวิชาการ ดำเนินการยื่นขอตำแหน่งทางวิชาการอย่างน้อย 5 คน/ปี            | คณะฯ มีคณาจารย์ที่ยื่นขอตำแหน่งทางวิชาการ ได้แก่ อ.ดร.จรรยา สาวิติ อ.ดร.ธีรพรรณ ศุภเฒ อ.ดร.ไตรรงค์ สวัสดิกุล อ.ประภัสสร วาริศรี อ.ดร.เกสินี หมั่นไธสง                         | ตัวอย่างบันทึกข้อความยื่นขอตำแหน่งทางวิชาการ   |
|     | 4) ส่งเสริมให้คณาจารย์ตีพิมพ์ผลงานวิจัยในฐานข้อมูลที่ได้รับการยอมรับ  | คณะฯ มีการตีพิมพ์ผลงานวิชาการ ผลงานวิจัยอยู่ในฐานข้อมูลที่ได้รับการยอมรับ จำนวน 282 เรื่อง  | ตัวอย่างผลงานวิชาการวิจัย และตำราที่อยู่ในฐานข้อมูลที่ได้รับการยอมรับ                                    |
|     | 7) การจัดประชุมการเขียนงานวิจัยในชั้นเรียนให้กับคณาจารย์  | คณะฯ มีการจัดประชุมการเขียนงานวิจัยในชั้นเรียนให้กับคณาจารย์  | ตัวอย่าง โครงการจัดการความรู้เสริมสร้างพัฒนาทักษะการเขียนผลงานทางวิชาการและงานวิจัยให้กับคณาจารย์โครงการ |

| ที่ | กิจกรรมโครงการที่ระบุตามแผนพัฒนาคุณภาพฯ  | สรุปผลการดำเนินงานที่แสดงถึงการพัฒนาคุณภาพการศึกษา   | ปัญหา/อุปสรรค และ เอกสารดำเนินการ                                   |
|-----|--|--|---|
|     | 8) การให้ทุนสนับสนุนการจัดทำงานวิจัยในชั้นเรียน  | คณะฯ การให้ทุนสนับสนุนการจัดทำผลงานวิจัยในชั้นเรียน  | ตัวอย่าง ประกาศให้ทุนอุดหนุนงานวิจัยในชั้นเรียน                     |
|     | <b>การบริการวิชาการ</b>  |  |   |
|     | 9) การส่งเสริมการต่อยอดองค์ความรู้จากการบริการวิชาการสู่การผลิตผลงานวิจัย                                  | การส่งเสริมการต่อยอดองค์ความรู้จากการบริการวิชาการสู่การผลิตผลงานวิจัย   | ตัวอย่าง งานบริการวิชาการต่อยอดสู่งานวิจัย                          |
|     | 10) การส่งเสริมการจัดกิจกรรมหนึ่งหลักสูตรหนึ่งชุมชน  | การส่งเสริมการจัดกิจกรรมหนึ่งหลักสูตรหนึ่งชุมชน  | ตัวอย่างโครงการ 1 หลักสูตร 1 ชุมชน                                  |
|     | <b>การบริหารจัดการ</b>   |  |   |
|     | 1) การประชุมเตรียมความพร้อมก่อนเปิดเทอมภาคการศึกษาที่ 1/2557   | การประชุมเตรียมความพร้อมก่อนเปิดเทอมภาคการศึกษาที่ 1/2557  | ตัวอย่างวาระการประชุมภาคการศึกษาที่ 1/2557                          |
|     | 2) ประชุมชี้แจงความเข้าใจคณาจารย์เกี่ยวกับกรอบแนวคิดในการพัฒนาระบบประกันคุณภาพการศึกษาภายในปีการศึกษา 2557 | ประชุมชี้แจงความเข้าใจคณาจารย์เกี่ยวกับกรอบแนวคิดในการพัฒนาระบบประกันคุณภาพการศึกษาภายในปีการศึกษา 2557                        | ตัวอย่างรายงานการประชุมครั้งที่ 3/2558<br>ฝ่ายวางแผนและประกันคุณภาพ |
|     | 13) การจัดทำแผนการจัดการความรู้และกำหนดขั้นตอนในการดำเนินงานที่ชัดเจนมากยิ่งขึ้น                           | คณะฯ มีการจัดทำแผนการจัดการความรู้และกำหนดขั้นตอนในการดำเนินงานที่ชัดเจนจำนวน 2 ประเด็นความรู้ ได้แก่ การวิจัยและการผลิตบัณฑิต | แผนการจัดการความรู้ปีการศึกษา 2557                                  |
|     | 14) การถอดบทเรียนการจัดการความรู้และเผยแพร่สู่การนำไปใช้ประโยชน์อย่างต่อเนื่อง                             | คณะฯ มีการถอดบทเรียนการจัดการความรู้และเผยแพร่สู่การนำไปใช้ประโยชน์อย่างต่อเนื่อง ด้านการวิจัยและด้านการผลิตบัณฑิต             | ถอดจาก 2 เรื่อง (MBS กับ KM บัณฑิต)                                 |

## ส่วนที่ 2

### ผลการดำเนินงานตามองค์ประกอบและตัวบ่งชี้การประเมินคุณภาพภายใน

#### องค์ประกอบที่ 1 การผลิตบัณฑิต

##### ตัวบ่งชี้ที่ 1.1 ผลการบริหารจัดการหลักสูตรโดยรวม

ชนิดของตัวบ่งชี้ : ผลลัพธ์

เกณฑ์การประเมิน : ค่าเฉลี่ยของคะแนนประเมินทุกหลักสูตรที่คณะรับผิดชอบ

#### ผลการดำเนินงานและการประเมินตนเอง

ในปีการศึกษา 2557 คณะเปิดการเรียนการสอนทั้งสิ้น จำนวน 8 หลักสูตร 20 สาขาวิชา จำแนกเป็นหลักสูตรระดับปริญญาตรี จำนวน 11 สาขาวิชา ระดับปริญญาโท จำนวน 6 สาขาวิชา และระดับปริญญาเอก จำนวน 3 สาขาวิชา โดยมีหลักสูตรที่เป็นไปตามเกณฑ์มาตรฐานหลักสูตร จำนวน 20 สาขาวิชา และไม่มีหลักสูตรที่ไม่ผ่านการกำกับมาตรฐาน มีค่าเฉลี่ยคะแนนประเมินของทุกหลักสูตรที่คณะรับผิดชอบเท่ากับ 3.37 โดยมีรายละเอียดดังนี้

| ที่ | หลักสูตร  | ผลการประเมิน                            |       |             |
|-----|---|---|-------|-------------|
|     |   | การกำกับมาตรฐาน<br>(✓=ผ่าน , ✗=ไม่ผ่าน) | คะแนน | ระดับคุณภาพ |
|     | <b>ปริญญาตรี</b>  |   |       |             |
| 1   | หลักสูตรบัญชีบัณฑิต สาขาวิชาการบัญชี                              | ✓                                       | 3.46  | ดี          |
| 2   | หลักสูตรเศรษฐศาสตรบัณฑิต สาขาวิชาเศรษฐศาสตร์ธุรกิจ                | ✓                                       | 3.68  | ดี          |
| 3   | หลักสูตรบริหารธุรกิจบัณฑิต สาขาวิชาการตลาด                        | ✓                                       | 3.39  | ดี          |
| 4   | หลักสูตรบริหารธุรกิจบัณฑิต สาขาวิชาการจัดการ                      | ✓                                       | 3.58  | ดี          |
| 5   | หลักสูตรบริหารธุรกิจบัณฑิต สาขาวิชาคอมพิวเตอร์ธุรกิจ              | ✓                                       | 3.26  | ดี          |
| 6   | หลักสูตรบริหารธุรกิจบัณฑิต สาขาวิชาธุรกิจระหว่างประเทศ (นานาชาติ) | ✓                                       | 3.29  | ดี          |
| 7   | หลักสูตรบริหารธุรกิจบัณฑิต สาขาวิชาการบริหารการเงิน               | ✓                                       | 3.34  | ดี          |
| 8   | หลักสูตรบริหารธุรกิจบัณฑิต สาขาวิชาการจัดการการประกอบกิจการ       | ✓                                       | 3.38  | ดี          |



| ที่   | หลักสูตร   | ผลการประเมิน                                |       |             |
|---|--|---|-------|-------------|
|   |  | การกำกับมาตรฐาน<br>(✓ = ผ่าน , ✗ = ไม่ผ่าน) | คะแนน | ระดับคุณภาพ |
| 9   | หลักสูตรบริหารธุรกิจบัณฑิต สาขาวิชาการจัดการทรัพยากรมนุษย์   | ✓   | 3.40  | ดี          |
| 10  | หลักสูตรบริหารธุรกิจบัณฑิต สาขาวิชาการจัดการพาณิชย์อิเล็กทรอนิกส์  | ✓   | 3.44  | ดี          |
| 11  | หลักสูตรบริหารธุรกิจบัณฑิต สาขาวิชาเทคโนโลยีสารสนเทศธุรกิจ   | ✓   | 3.32  | ดี          |
| <b>ปริญญาโท</b>   |  |   |       |             |
| 12  | หลักสูตรบัญชีมหาบัณฑิต สาขาวิชาการบัญชี สาขาวิชาการสอบบัญชีและการตรวจสอบบัญชี สาขาวิชาการระบบสารสนเทศทางการบัญชี | ✓   | 3.50  | ดี          |
| 13  | หลักสูตรการจัดการมหาบัณฑิต   | ✓   | 3.39  | ดี          |
| 14  | หลักสูตรเศรษฐศาสตรมหาบัณฑิต สาขาเศรษฐศาสตร์ธุรกิจ  | ✓   | 3.17  | ดี          |
| 15  | หลักสูตรบริหารธุรกิจมหาบัณฑิต สาขาวิชาการจัดการการตลาด   | ✓   | 3.51  | ดี          |
| 16  | หลักสูตรบริหารธุรกิจมหาบัณฑิต สาขาวิชาการจัดการเชิงกลยุทธ์   | ✓   | 3.45  | ดี          |
| 17  | หลักสูตรบริหารธุรกิจมหาบัณฑิต สาขาวิชาการจัดการเทคโนโลยีและสารสนเทศทางธุรกิจ                                     | ✓   | 3.48  | ดี          |
| <b>ปริญญาเอก</b>  |  |   |       |             |
| 18  | ปรัชญาดุษฎีบัณฑิต สาขาวิชาการบัญชี   | ✓   | 3.22  | ดี          |
| 19  | ปรัชญาดุษฎีบัณฑิต สาขาวิชาการจัดการ  | ✓   | 3.14  | ดี          |
| 20  | ปรัชญาดุษฎีบัณฑิต สาขาวิชาการจัดการการตลาด   | ✓   | 2.94  | ปานกลาง     |
| รวม   |  | 67.34/20 = 3.37                             | 3.37  | ดี          |
| ค่าเฉลี่ยของคะแนนประเมินทุกหลักสูตรที่คณะรับผิดชอบ<br>(ผลรวมของค่าคะแนนประเมินของทุกหลักสูตร÷จำนวนหลักสูตรทั้งหมดที่คณะรับผิดชอบ) |  |   |       |             |

หมายเหตุ : ผลการประเมิน

คะแนนระดับหลักสูตร = 0 หมายถึง หลักสูตรไม่ได้มาตรฐาน

คะแนนระดับหลักสูตร = 0.01 – 5.00 หมายถึง หลักสูตรเป็นไปตามมาตรฐาน



และมีระดับคุณภาพตามคะแนนที่ได้ ดังนี้

| คะแนน       | ระดับคุณภาพ |
|-------------|-------------|
| 0.01 - 2.00 | น้อย        |
| 2.01 - 3.00 | ปานกลาง     |
| 3.01 - 4.00 | ดี          |
| 4.01 - 5.00 | ดีมาก       |

#### รายการหลักฐาน

1. หลักสูตรที่เปิดสอน ปีการศึกษา 2557
2. รหัสหลักสูตร
3. คำสั่งแต่งตั้งคณะกรรมการประเมินระดับหลักสูตร จากมมส.
4. คำสั่งแต่งตั้งคณะกรรมการประเมินระดับหลักสูตร จากมมส. (แก้ไข)
5. รายงานผลประเมินมคอ.7 จากคณะกรรมการผู้ทรงคุณวุฒิ จำนวน 8 หลักสูตร 20 สาขาวิชา

#### การประเมินตนเอง

| ตัวบ่งชี้ | เป้าหมาย       | การบรรลุเป้าหมาย | ผลการดำเนินงาน | คะแนนประเมินตนเอง |
|-----------|----------------|------------------|----------------|-------------------|
| 1.1       | ค่าเฉลี่ย 3.01 | ✓                | ค่าเฉลี่ย 3.37 | 3.37              |



## ตัวบ่งชี้ที่ 1.2 อาจารย์ประจำคณะที่มีคุณวุฒิปริญญาเอก

ชนิดของตัวบ่งชี้ : ปัจจัยนำเข้า

เกณฑ์การประเมิน : โดยการแปลงค่าร้อยละของอาจารย์ประจำคณะที่มีคุณวุฒิปริญญาเอกเป็นคะแนน 0-5

ค่าร้อยละของอาจารย์ประจำคณะที่มีคุณวุฒิปริญญาเอกที่กำหนดให้เป็นคะแนนเต็ม 5 = ร้อยละ 40 ขึ้นไป

### ผลการดำเนินงาน

ในปีการศึกษา 2557 คณะมีอาจารย์ประจำคณะทั้งสิ้นจำนวน 141 คน จำแนกเป็นอาจารย์ประจำคณะที่ปฏิบัติงานจริง จำนวน 107 คน อาจารย์ประจำคณะที่ลาศึกษาต่อจำนวน 34 คน เป็นอาจารย์ประจำคณะที่มีวุฒิปริญญาเอก จำนวน 73 คน คิดเป็นร้อยละ 51.77 แปลงค่าร้อยละของอาจารย์ประจำคณะที่มีคุณวุฒิปริญญาเอกเป็นคะแนนเท่ากับ 6.74 คะแนน

โดยมีรายละเอียดดังนี้

| ข้อ | รายการข้อมูล   | จำนวน<br>(คน/ร้อยละ) |
|-----|--|----------------------|
| 1   | จำนวนอาจารย์ประจำคณะที่ปฏิบัติงานจริง  | 107                  |
| 2   | จำนวนอาจารย์ประจำคณะที่ลาศึกษาต่อ  | 34                   |
| 3   | จำนวนอาจารย์ประจำคณะทั้งหมด ((ข้อ1)+(ข้อ2))                                    | 141                  |
| 4   | จำนวนอาจารย์ประจำคณะที่มีวุฒิปริญญาเอก   | 73                   |
| 5   | ร้อยละของอาจารย์ประจำคณะที่มีวุฒิปริญญาเอก ((ข้อ4)x100) ÷ (ข้อ3)               | 51.77                |
| 6   | แปลงค่าร้อยละของอาจารย์ประจำคณะที่มีคุณวุฒิปริญญาเอกเป็นคะแนน ((ข้อ5) x5) ÷ 40 | 6.74                 |

### รายการหลักฐาน

1.2-1 ตารางรายชื่อและข้อมูลวุฒิการศึกษาและตำแหน่งทางวิชาการของอาจารย์ประจำคณะ ทั้งที่ปฏิบัติงานจริงและลาศึกษาต่อ\* ปีการศึกษา 2557



การประเมินตนเอง

| ตัวบ่งชี้ | เป้าหมาย  | การบรรลุ<br>เป้าหมาย | ผลการดำเนินงาน | คะแนนประเมิน<br>ตนเอง |
|-----------|-----------|----------------------|----------------|-----------------------|
| 1.2       | ร้อยละ 40 | ✓                    | ร้อยละ 51.77   | 5.00                  |



### ตัวบ่งชี้ที่ 1.3 อาจารย์ประจำคณะที่ดำรงตำแหน่งทางวิชาการ

ชนิดของตัวบ่งชี้ : ปัจจัยนำเข้า

เกณฑ์การประเมิน : โดยการแปลงค่าร้อยละของอาจารย์ประจำคณะที่ดำรงตำแหน่งทางวิชาการเป็นคะแนน 0-5

ค่าร้อยละของอาจารย์ประจำคณะที่ดำรงตำแหน่งผู้ช่วยศาสตราจารย์ รองศาสตราจารย์ และศาสตราจารย์ ที่กำหนดให้เป็นคะแนนเต็ม 5 = ร้อยละ 60 ขึ้นไป

#### ผลการดำเนินงาน

ในปีการศึกษา 2557 คณะมีอาจารย์ประจำคณะรวมทั้งสิ้น 141 คน จำแนกเป็นอาจารย์ประจำคณะที่ปฏิบัติงานจริง จำนวน 107 คน อาจารย์ประจำคณะที่ลาศึกษาต่อ จำนวน 34 คน มีอาจารย์ประจำคณะที่ดำรงตำแหน่งทางวิชาการจำนวนทั้งสิ้น 22 คน โดยจำแนกเป็นอาจารย์ประจำคณะที่ดำรงตำแหน่งทางวิชาการระดับผู้ช่วยศาสตราจารย์ จำนวน 17 คน รองศาสตราจารย์ จำนวน 5 คน และศาสตราจารย์ จำนวน - คน ดังนั้นอาจารย์ประจำคณะที่มีตำแหน่งทางวิชาการคิดเป็นร้อยละ 15.60 แปลงค่าร้อยละของอาจารย์ประจำคณะที่มีตำแหน่งทางวิชาการเป็นคะแนนเท่ากับ 1.30 คะแนน ซึ่งในปีการศึกษา 2557 มีอาจารย์ที่ได้รับตำแหน่งทางวิชาการ และตำแหน่งทางวิชาการที่สูงขึ้น จำนวน 6 คน ดังรายละเอียดดังต่อไปนี้

| ลำดับ | ชื่อ-สกุล                  | ตำแหน่ง | หนังสือคำสั่ง<br>มมส.ที่ | สั่ง ณ วันที่ |
|-------|----------------------------|---------|--------------------------|---------------|
| 1     | รศ.ดร.สุบรรณ เอี่ยมวิจารณ์ | รศ.     | 492/2558                 | 10 ก.พ. 58    |
| 2     | ผศ.ดร.พรลภัส สุวรรณรัตน์   | ผศ.     | 493/2558                 | 10 ก.พ. 58    |
| 3     | รศ.ดร.การุณย์ ประทุม       | รศ.     | 840/2558                 | 6 มี.ค. 58    |
| 4     | ผศ.ดร.ไตรรงค์ สวัสดิ์กุล   | ผศ.     | 2016/2558                | 4 มิ.ย. 58    |
| 5     | ผศ.ดร.กัญญมน วิทยาภูมิ     | ผศ.     | 2399/2558                | 30 มิ.ย. 58   |
| 6     | ผศ.ดร.จุลสุชดา ศิริสม      | ผศ.     | 2950/2558                | 28 ก.ค. 58    |

| ข้อ | รายการข้อมูล   | จำนวน<br>(คน/ร้อยละ) |
|-----|--|----------------------|
| 1   | จำนวนอาจารย์ประจำคณะที่ปฏิบัติงานจริง  | 107                  |
| 2   | จำนวนอาจารย์ประจำคณะที่ลาศึกษาต่อ  | 34                   |
| 3   | จำนวนอาจารย์ประจำคณะทั้งหมด ((ข้อ1)+(ข้อ2))  | 141                  |
| 4   | จำนวนอาจารย์ประจำคณะที่ดำรงตำแหน่งผู้ช่วยศาสตราจารย์   | 17                   |
| 5   | จำนวนอาจารย์ประจำคณะที่ดำรงตำแหน่งรองศาสตราจารย์   | 5                    |
| 6   | จำนวนอาจารย์ประจำคณะที่ดำรงตำแหน่งศาสตราจารย์  | -                    |
| 7   | รวมจำนวนอาจารย์ประจำคณะที่ดำรงตำแหน่งทางวิชาการ<br>((ข้อ4)+(ข้อ5)+(ข้อ6)) 17+15=22                   | 22                   |
| 8   | ร้อยละของอาจารย์ประจำคณะที่ดำรงตำแหน่งทางวิชาการ<br>((ข้อ7)×100) ÷ (ข้อ3) 22/141*100 =15.60          | 15.60                |
| 9   | แปลงค่าร้อยละของอาจารย์ประจำคณะที่ดำรงตำแหน่งทางวิชาการเป็น<br>คะแนน ((ข้อ8)×5) ÷ 60 15.60/60*5=1.30 | 1.30                 |

#### รายการหลักฐาน

1.3-1 รายชื่ออาจารย์ที่มีตำแหน่งทางวิชาการ ปีการศึกษา 2557

#### การประเมินตนเอง

| ตัวบ่งชี้ | เป้าหมาย  | การบรรลุ<br>เป้าหมาย | ผลการดำเนินงาน | คะแนนประเมิน<br>ตนเอง |
|-----------|-----------|----------------------|----------------|-----------------------|
| 1.3       | ร้อยละ 60 | <b>x</b>             | ร้อยละ 15.60   | 1.30                  |



## ตัวบ่งชี้ที่ 1.4 จำนวนนิสิตเต็มเวลาเทียบเท่าต่อจำนวนอาจารย์ประจำ

ชนิดของตัวบ่งชี้ : ปัจจัยนำเข้า

**เกณฑ์การประเมิน :** คำนวณหาค่าความแตกต่างระหว่างจำนวนนิสิตเต็มเวลาต่ออาจารย์ประจำกับเกณฑ์มาตรฐาน และนำมาเทียบกับค่าความต่างทั้งด้านสูงกว่าหรือต่ำกว่าที่กำหนดเป็นคะแนน 0 และ 5 คะแนน และใช้การเทียบบัญญัติไตรยางศ์ดังนี้

- ค่าความแตกต่างทั้งด้านสูงกว่าหรือต่ำกว่าเกณฑ์มาตรฐานไม่เกินร้อยละ 10 กำหนดเป็นคะแนน 5
- ค่าความแตกต่างทั้งด้านสูงกว่าหรือต่ำกว่าเกณฑ์มาตรฐานตั้งแต่ร้อยละ 20 กำหนดเป็นคะแนน 0
- ค่าความแตกต่างทั้งด้านสูงกว่าหรือต่ำกว่าเกณฑ์มาตรฐานตั้งแต่ร้อยละ 10.01 และไม่เกินร้อยละ 20ให้นำมาเทียบบัญญัติไตรยางศ์ตามสูตรเพื่อเป็นคะแนนของหลักสูตรนั้นๆ

### ผลการดำเนินงาน

คณะการบัญชีและการจัดการ จัดอยู่ในกลุ่มสาขาบริหารธุรกิจ พาณิชยศาสตร์ บัญชี การจัดการ การท่องเที่ยว เศรษฐศาสตร์ โดยมีสัดส่วนจำนวนนิสิตเต็มเวลาต่อจำนวนอาจารย์ประจำที่กำหนดเป็นเกณฑ์มาตรฐาน เท่ากับ 25 : 1

ในปีการศึกษา 2557 คณะมีอาจารย์ประจำคณะที่ปฏิบัติงานจริงทั้ง จำนวน 107 คน และมีจำนวนนิสิตเต็มเวลาเทียบเท่าต่อปี (FTES) เท่ากับ 9,891.45 คิดเป็นสัดส่วนจำนวนนิสิตเต็มเวลาเทียบเท่าต่อปี (FTES) ต่อจำนวนอาจารย์ประจำคณะที่ปฏิบัติงานจริง เท่ากับ 92.44 ค่าความแตกต่างจากเกณฑ์มาตรฐาน เท่ากับร้อยละ 269.76 แปลงค่าความแตกต่างเป็นคะแนน เท่ากับ 0.00 คะแนน โดยมีรายละเอียดวิธีการคำนวณ ดังนี้

| ข้อ | รายการข้อมูล  | จำนวน<br>(คน/สัดส่วน/ร้อยละ) |
|-----|---|------------------------------|
| 1   | จำนวนนิสิตเต็มเวลาเทียบเท่าต่อปี (FTES)   | 9,891.45                     |
| 2   | จำนวนอาจารย์ประจำที่ปฏิบัติงานจริง  | 107                          |
| 3   | จำนวนนิสิตเต็มเวลาเทียบเท่าต่อปี (FTES)ต่อจำนวนอาจารย์ประจำคณะที่ปฏิบัติงานจริง ((ข้อ1) ÷ (ข้อ2)) | 92.44 : 1                    |
| 4   | จำนวนนิสิตเต็มเวลาต่อจำนวนอาจารย์ประจำที่กำหนดเป็นเกณฑ์   | 25 : 1                       |
| 5   | ค่าความแตกต่างจากเกณฑ์มาตรฐาน ((ข้อ3)-(ข้อ4)) ÷ (ข้อ4)×100  | 67.44                        |

| ข้อ | รายการข้อมูล   | จำนวน<br>(คน/สัดส่วน/ร้อยละ) |
|-----|--|------------------------------|
| 6   | แปลงค่าความแตกต่างจากเกณฑ์มาตรฐานเป็นคะแนน (เฉพาะกรณีค่าความแตกต่างมากกว่าร้อยละ 10 แต่น้อยกว่าร้อยละ 20)<br>$((20 - \text{ข้อ5}) \div 10 \times 5)$ | 0.00                         |

#### รายการหลักฐาน

1.4-1 รายงานจำนวนนิสิตเต็มเวลาเทียบเท่าต่อปี (FTES) ปีการศึกษา 2557 จากศูนย์พัฒนาและประกันคุณภาพการศึกษา มมส.

#### การประเมินตนเอง

| ตัวบ่งชี้ | เป้าหมาย   | การบรรลุเป้าหมาย | ผลการดำเนินงาน                        | คะแนนประเมินตนเอง |
|-----------|------------|------------------|---------------------------------------|-------------------|
| 1.4       | 5.00 คะแนน | <b>x</b>         | ค่าความแตกต่างจากเกณฑ์มาตรฐาน = 67.44 | 0.00              |



### ตัวบ่งชี้ที่ 1.5 การบริการนิสิตระดับปริญญาตรี

ชนิดของตัวบ่งชี้ : กระบวนการ

เกณฑ์การประเมิน :

| คะแนน 1                 | คะแนน 2                 | คะแนน 3                   | คะแนน 4                 | คะแนน 5                 |
|-------------------------|-------------------------|---------------------------|-------------------------|-------------------------|
| มีการดำเนินการ<br>1 ข้อ | มีการดำเนินการ<br>2 ข้อ | มีการดำเนินการ<br>3-4 ข้อ | มีการดำเนินการ<br>5 ข้อ | มีการดำเนินการ<br>6 ข้อ |

#### ผลการดำเนินงาน

| ประเมินตนเอง                        | เกณฑ์มาตรฐาน  | ผลการดำเนินงาน  | รายการหลักฐาน   |
|-------------------------------------|---|---|---|
| <input checked="" type="checkbox"/> | 1. จัดบริการให้คำปรึกษาทางวิชาการ และการใช้ชีวิตแก่นิสิตในคณะ | <p>คณะกรรมการบัญชีและการจัดการ มหาวิทยาลัยมหาสารคาม มีผลการดำเนินงานครอบคลุมประเด็น ดังนี้</p> <p>1. คณะแต่งตั้งอาจารย์ที่ศึกษานิสิตรดับปริญญาตรีเป็นประจำทุกปีการศึกษา และมีตารางการบริการให้คำปรึกษาปิดหน้าห้องพักอาจารย์ชัดเจน เอกสารแนบหมายเลข 1</p> <p>2. คณะแต่งตั้งอาจารย์ที่ศึกษานิสิตรดับปริญญาโทและปริญญาเอกเป็นประจำทุกปีการศึกษา และมีตารางการบริการให้คำปรึกษาปิดหน้าห้องพักอาจารย์ชัดเจน เอกสารแนบหมายเลข 2</p> <p>3. ตัวอย่างการเขียนรายงานการให้คำปรึกษานิสิตแต่ละภาคการศึกษา เอกสารแนบหมายเลข 3</p> <p>4. คณะใช้ระบบฐานข้อมูลนิสิตผ่านระบบขึ้นทะเบียนนิสิต (reg.msu.ac.th) ร่วมกับกองทะเบียนและประมวลผล มหาวิทยาลัยมหาสารคาม เพื่อทราบจำนวนนิสิตที่อยู่ภายใต้การให้คำปรึกษา เอกสารแนบหมายเลข 4</p> | <p>1) คำสั่งแต่งตั้ง อ.ที่ปรึกษา ปตรี</p> <p>2) คำสั่งแต่งตั้ง อ.ที่ปรึกษา ปโท ปเอก</p> <p>3) ตัวอย่างการปฏิบัติงานหน้าที่ อ.ที่ปรึกษา</p> <p>4) ระบบฐานข้อมูลนิสิต</p> |

| ประเมินตนเอง                               | เกณฑ์มาตรฐาน   | ผลการดำเนินงาน   | รายการหลักฐาน  |
|--|--|--|--|
|  |  | <p>5. คณะมีการบริการคำปรึกษาวิชาการโดยอาจารย์ที่ปรึกษาผ่านทาง Facebook ของแต่ละห้องเรียน <u>เอกสารแนบหมายเลข 5</u></p> <p>6. คณะมีการให้บริการคำปรึกษาการใช้ชีวิตเกี่ยวกับการใช้ชีวิตในรั้วมหาวิทยาลัยผ่านกิจกรรมปฐมนิเทศนิสิตใหม่ระดับปริญญาตรี <u>เอกสารแนบหมายเลข 6</u></p> <p>7. คณะมีการให้บริการคำปรึกษาการใช้ชีวิตเกี่ยวกับการใช้ชีวิตในรั้วมหาวิทยาลัยผ่านกิจกรรมปฐมนิเทศนิสิตใหม่ระดับบัณฑิตศึกษา <u>เอกสารแนบหมายเลข 7</u></p>   | <p>5 ) ตัวอย่าง การให้คำปรึกษานิสิตทาง Facebook ของอาจารย์ คณะการบัญชีและการจัดการ</p> <p>6 ) ปฐมนิเทศนิสิตใหม่ คณะการบัญชีและการจัดการ ปีการศึกษา 2558</p> <p>7 ) โครงการปฐมนิเทศนิสิตใหม่ ระดับบัณฑิตศึกษา ปีการศึกษา 2558</p> |
| <p><input checked="" type="checkbox"/></p> | <p>2. มีการให้ข้อมูลของหน่วยงานที่ให้บริการ กิจกรรมพิเศษนอกหลักสูตร แหล่งงานทั้งเต็มเวลาและนอกเวลาแก่นิสิต</p> | <p>คณะการบัญชีและการจัดการ มหาวิทยาลัยมหาสารคาม มีผลการดำเนินงานครอบคลุมประเด็นดังนี้</p> <p>1. คณะมีการส่งเสริมพิเศษนอกเหนือหลักสูตรให้กับนิสิตระดับปริญญาตรี โครงการธรรมศิลป์รุ่นที่ 24 <u>ตามเอกสารแนบหมายเลข 1</u></p> <p>2. คณะมีการจัดกิจกรรมส่งเสริมพัฒนาศักยภาพนิสิตสอดคล้องกับศตวรรษที่ 21 ได้แก่ โครงการ MBS Festival 2015 <u>ตามเอกสารแนบหมายเลข 2</u></p> <p>3. คณะมีการประชาสัมพันธ์แหล่งงานทั้งเต็มเวลาและนอกเวลาให้กับนิสิตผ่านบอร์ดประชาสัมพันธ์ เว็บไซต์และfacebookศิษย์เก่า <u>ตามเอกสารแนบหมายเลข 3-4</u></p> <p>4. คณะส่งเสริมการพัฒนานิสิตด้านภาษาอังกฤษโดยมีการจัดกิจกรรม TOEIC เพื่อสอดคล้องกับการประกาศรับสมัครงานในปัจจุบัน <u>ตามเอกสารแนบ</u></p> | <p>1 ) ขออนุมัติธรรมศิลป์รุ่น 24</p> <p>2 ) ขออนุมัติ MBS Festival 2015</p> <p>3 ) ประกาศรับสมัครงาน บริษัท แผลมทองสหการ จำกัด</p> <p>4 ) ประชาสัมพันธ์รับสมัครงาน ธนาคารกสิกรไทย ประจำปี 255</p> <p>5 ) ขออนุมัติ TOEIC</p>     |



| ประเมินตนเอง                        | เกณฑ์มาตรฐาน  | ผลการดำเนินงาน  | รายการหลักฐาน   |
|-------------------------------------|---|---|---|
|                                     |   | <p><u>หมายเลข 5</u></p> <p>5. คณะเข้าร่วมประชุมกับมหาวิทยาลัยมหาสารคาม เกี่ยวกับการประชุมการจัดหางานให้กับบัณฑิตระหว่างศึกษาและสำเร็จการศึกษาและอบรมให้ความรู้แก่นิสิต <u>ตามเอกสารแนบหมายเลข 6</u></p> <p>6. คณะมีการประชาสัมพันธ์แหล่งงานทั้งเต็มเวลาและนอกเวลาให้กับนิสิตผ่านบอร์ดประชาสัมพันธ์เว็บไซต์และfacebookศิษย์เก่า มีการขอความอนุเคราะห์คณะในการส่งนิสิตเข้าร่วมอบรมและฝึกงานสหกิจศึกษากับหน่วยงาน <u>ตามเอกสารแนบหมายเลข 7-14</u></p> <p>7. คณะส่งเสริมการปฏิบัติงานนอกเวลา (Part-time) ให้กับนิสิตระดับปริญญาตรีในการร่วมเป็นส่วนหนึ่งในการจัดกิจกรรมหรือปฏิบัติงานพิเศษตามนโยบายของคณะ <u>ตามเอกสารแนบหมายเลข 15</u></p> | <p>6 ) มติที่ประชุมศูนย์จัดหางานให้กับบัณฑิต</p> <p>7 ) บ.kobuta รับสมัครนิสิตฝึกงาน</p> <p>8 ) บริษัทไทยออยรับสมัครนิสิตเข้าทำงาน</p> <p>9 ) บ.จิงไทจัดโครงการส่งเสริมนักการขายและนักการตลาดรุ่นใหม่</p> <p>10 ) CPALL จัดโครงการผู้นำให้กับนิสิต</p> <p>11 ) เข้าร่วมประชุมศูนย์จัดหางานให้กับบัณฑิต</p> <p>12 ) บริษัทเบทาโกรรับสมัครนิสิตสหกิจศึกษา</p> <p>13 ) ประกาศรับสมัครงาน บ.โรซีไอ้ ทราเวล จำกัด</p> <p>14 ) ประกาศรับสมัครงานธ.กรุงไทย</p> <p>15) การทำงาน (Part-time)</p> |
| <input checked="" type="checkbox"/> | <p>3. จัดกิจกรรมเตรียมความพร้อมเพื่อการทำงานเมื่อสำเร็จการศึกษาแก่นิสิต</p> | <p>คณะการบัญชีและการจัดการ มหาวิทยาลัยมหาสารคาม มีผลการดำเนินงานครอบคลุมประเด็นดังนี้</p>   |   |





| ประเมินตนเอง | เกณฑ์มาตรฐาน | ผลการดำเนินงาน  | รายการหลักฐาน  |
|--------------|--------------|---|--|
|              |              | <p>1. เมื่อระหว่างวันที่ 30 – 31 สิงหาคม 2557 ศูนย์บริการวิชาการ คณะการบัญชีและการจัดการ มหาวิทยาลัยมหาสารคาม ได้จัดโครงการติวเข้มก่อนสำเร็จการศึกษา MSU English Exit-Exam ให้กับนิสิตคณะการบัญชีและการจัดการ เพื่อเตรียมความพร้อมเข้าสู่ตลาดงานในอนาคต <u>เอกสารแนบหมายเลข 1</u></p> <p>2. เมื่อวันอาทิตย์ที่ 7 กันยายน 2557 สาขาวิชาคอมพิวเตอร์ธุรกิจ ร่วมกับ ศูนย์บริการวิชาการ คณะการบัญชีและการจัดการ มหาวิทยาลัยมหาสารคาม จัด "โครงการเตรียมพร้อมก่อนสำเร็จการศึกษาและชี้แนะเส้นทางอาชีพสำหรับคนไอที ครั้งที่ 5" ขึ้น ณ ห้อง SBB 1003 อาคารบริหารธุรกิจสิรินธร คณะการบัญชีและการจัดการ มหาวิทยาลัยมหาสารคาม (เขตพื้นที่ขามเรียง) <u>เอกสารแนบหมายเลข 2</u></p> <p>3. คณะมีการจัดกิจกรรมเตรียมความพร้อมเพื่อการทำงานเมื่อสำเร็จการศึกษาแก่นิสิต ในโครงการปัจฉิมนิเทศนิสิตสาขาวิชาการบัญชีชั้นปีที่ 4 หลักสูตรปกติ AC 54 และโครงการปัจฉิมนิเทศสำหรับนิสิตระดับปริญญาตรี หลักสูตรบัญชีบัณฑิต (เทียบเข้า รุ่นที่ 19) ชั้นปีที่ 4 <u>เอกสารแนบหมายเลข 3</u></p> <p>4. คณะจัดโครงการเตรียมความพร้อมสู่ตลาดแรงงาน เมื่อวันที่ 9 พฤษภาคม 2558 สาขาวิชาการจัดการและสาขาวิชาการจัดการทรัพยากรมนุษย์ ร่วมกับศูนย์บริการวิชาการ คณะการบัญชีและการจัดการ มหาวิทยาลัยมหาสารคาม ได้จัดโครงการเตรียมความพร้อมสู่ตลาดแรงงาน ณ ห้อง SBB 1001 อาคารบริหารธุรกิจสิรินธร คณะการบัญชีและการจัดการ</p> | <p>1 ) MBS จัดโครงการติวเข้มก่อนสำเร็จการศึกษา MSU English Exit-Exam</p> <p>2 ) โครงการเตรียมความพร้อมก่อนสำเร็จการศึกษาและชี้แนะเส้นทางอาชีพสำหรับคนไอที ครั้งที่ 5</p> <p>3 ) ปัจฉิมนิเทศนิสิต สาขาวิชาการบัญชีชั้นปีที่ 4 หลักสูตรปกติ AC 54</p> <p>4 ) โครงการเตรียมความพร้อมสู่ตลาดแรงงาน</p> |



| ประเมินตนเอง                        | เกณฑ์มาตรฐาน   | ผลการดำเนินงาน  | รายการหลักฐาน   |
|-------------------------------------|--|---|---|
|                                     |  | มหาวิทยาลัยมหาสารคาม <u>เอกสารแนบหมายเลข 4</u>  |   |
| <input checked="" type="checkbox"/> | 4. ประเมินคุณภาพของการจัดกิจกรรมและการจัดบริการในข้อ 1-3 ทุกข้อ ไม่ต่ำกว่า 3.51 จากคะแนนเต็ม 5 | <p>คณะการบัญชีและการจัดการ มหาวิทยาลัยมหาสารคาม มีผลการดำเนินงานครอบคลุมประเด็นดังนี้</p> <ol style="list-style-type: none"> <li>1. คณะมีผลการประเมินคุณภาพการจัดกิจกรรมและการให้บริการตามเกณฑ์ในข้อ 1 รายงานโครงการธรรมศิลป์รุ่นที่ 24 <u>เอกสารแนบหมายเลข 1</u></li> <li>2. คณะมีผลการประเมิน การให้คำปรึกษาแก่นิสิตระดับปริญญาตรีและระดับบัณฑิตศึกษา <u>เอกสารแนบหมายเลข 2-3</u></li> <li>3. คณะมีการประเมินผลโครงการ MBS Festival 2015 <u>เอกสารแนบหมายเลข 4</u></li> <li>4. คณะมีการมอบโล่ให้แก่บุคลากรผู้ได้รับการคัดเลือกให้เป็นบุคลากรดีเด่น ประจำปีพุทธศักราช 2557 จากผลการประเมินอาจารย์ที่ปรึกษาดีเด่น <u>เอกสารแนบหมายเลข 5</u></li> <li>4. คณะจัดทำรายงานผลโครงการ TOEIC เพื่อพัฒนากิจกรรมในปีการศึกษาถัดไป <u>เอกสารแนบหมายเลข 6</u></li> <li>5. คณะมีการจัดทำรายงานผลโครงการเตรียมความพร้อมสู่ตลาดแรงงาน 2557 รายงานผลโครงการ MSU Exit Exam รายงานผลการประเมินโครงการเตรียมความพร้อมก่อนสำเร็จการศึกษาและชี้แนะเส้นทางอาชีพ <u>เอกสารแนบหมายเลข 7-9</u></li> </ol> | <ol style="list-style-type: none"> <li>1) รายงานโครงการธรรมศิลป์ รุ่น 24</li> <li>2) รายงานความพึงพอใจนิสิตต่ออ.ที่ปรึกษา ป.ตรี</li> <li>3) รายงานความพึงพอใจที่ปรึกษา ระดับบัณฑิตศึกษา</li> <li>4) รายงานผลโครงการ MBS Festival 20</li> <li>5) คณะการบัญชีและการจัดการ มอบโล่ให้แก่บุคลากรผู้ได้รับการคัดเลือกให้เป็นบุคลากรดีเด่น ประจำปีพุทธศักราช 2557</li> <li>6) รายงานผล TOEIC</li> <li>7) รายงานผลโครงการเตรียมความพร้อมสู่ตลาดแรงงาน 2557</li> <li>8) รายงานผลโครงการ MSU Exit Exam</li> </ol> |



| ประเมินตนเอง                        | เกณฑ์มาตรฐาน  | ผลการดำเนินงาน  | รายการหลักฐาน   |
|-------------------------------------|---|---|---|
|                                     |   |   | 9 ) รายงานผลการประเมินโครงการเตรียมความพร้อมก่อนสำเร็จการศึกษาและชี้แนะเส้นทางอาชีพ<br>10 ) รายงานประเมินผลโครงการปฎิณิคม |
| <input checked="" type="checkbox"/> | 5. นำผลการประเมินจากข้อ 4 มาปรับปรุงพัฒนาการให้บริการและการให้ข้อมูล เพื่อส่งให้ผลการประเมินสูงขึ้นหรือเป็นไปตามความคาดหวังของนิสิต | คณะการบัญชีและการจัดการ มหาวิทยาลัยมหาสารคาม มีผลการดำเนินงานครอบคลุมประเด็นดังนี้<br>1. คณะมีนำผลการประเมินจากข้อ 4 มาปรับปรุงพัฒนาการให้บริการและการให้ข้อมูล เพื่อส่งให้ผลการประเมินสูงขึ้นเป็นไปตามความคาดหวังของนิสิตตัวอย่างการปรับปรุงการจัดกิจกรรมปฐมนิเทศปี 2557 และปีการศึกษา 2558 มีการแยกกิจกรรมปฐมนิเทศจาก 1 วันเป็น 3 วัน เนื่องจากจำนวนนิสิตมีจำนวนมากจึงมีการปรับเพิ่มวันปฐมนิเทศ และระดับบัณฑิตศึกษาปี 2557 กับปี 2558 มีการเปลี่ยนแปลงคือมีการอบรมร่วมกับส่วนกลางบัณฑิตวิทยาลัย มมส. เนื่องจากมีระเบียบเกี่ยวกับนิสิตใหม่ ที่มหาวิทยาลัยมหาสารคาม ต้องการประชาสัมพันธ์ให้กับนิสิตระดับบัณฑิตได้รับทราบ เอกสารแนบหมายเลข 1-4 | 1 ) ปฐมนิเทศบัณฑิตปี 57<br>2 ) ปฐมนิเทศนิสิตบัณฑิต 58<br>3 ) ปฐมนิเทศนิสิตป.ตรี 57<br>4 ) ปฐมนิเทศป.ตรี 58                |
| <input checked="" type="checkbox"/> | 6. ให้ข้อมูลและความรู้ที่เป็นประโยชน์ในการประกอบอาชีพแก่ศิษย์เก่า   | คณะการบัญชีและการจัดการ มหาวิทยาลัยมหาสารคาม มีผลการดำเนินงานครอบคลุมประเด็นดังนี้<br>1. คณะมีการจัดตั้งสมาคมศิษย์เก่าและจัดทำประวัติสมาคมศิษย์เก่าคณะการบัญชีและการจัดการ มหาวิทยาลัยมหาสารคาม เอกสารแนบหมายเลข 1<br>2. คณะมีการเรียนเชิญศิษย์เก่ามาเป็นวิทยากร เพื่อให้ความรู้เกี่ยวกับประสบการณ์ทำงานให้กับรุ่น  | 1 ) ประวัติสมาคมศิษย์เก่า<br>2 ) โครงการเรียนเชิญศิษย์เก่ามาเป็นวิทยากร   |



| ประเมินตนเอง | เกณฑ์มาตรฐาน | ผลการดำเนินงาน  | รายการหลักฐาน   |
|--------------|--------------|---|---|
|              |              | <p>น้อง <u>เอกสารแนบหมายเลข 2</u></p> <p>3. คณะมีการจัดทำเว็บไซต์ศิษย์เก่าร่วมกับมมส. โดยมีการเชื่อมโยงข้อมูลศิษย์เก่าผ่านเว็บไซต์เพื่อให้ข้อมูลและความรู้ที่เป็นประโยชน์ในการประกอบอาชีพแก่ศิษย์เก่า <u>เอกสารแนบหมายเลข 3</u></p> <p>4. คณะมีการจัดทำเว็บไซต์ศิษย์เก่าสำหรับสภาฟ้า คณะการบัญชีและการจัดการ มหาวิทยาลัยมหาสารคาม เพื่อให้ข้อมูลและความรู้ที่เป็นประโยชน์ในการประกอบอาชีพแก่ศิษย์เก่า <u>เอกสารแนบหมายเลข 4</u></p> <p>5. คณะมีการประชุมสมาคมศิษย์เก่าอย่างต่อเนื่อง เพื่อเชื่อมสัมพันธ์กับศิษย์เก่าด้านความร่วมมือการเรียนเชิญเป็นวิทยากร การระดมทุนการศึกษาให้กับรุ่นน้อง การสร้างกิจกรรมจิตอาสาด้วยกัน <u>เอกสารแนบหมายเลข 5</u></p> <p>6. คณะมีการเผยแพร่ข้อมูลการดำเนินงานให้กับศิษย์เก่าและศิษย์ปัจจุบัน โครงการฝึกอบรมต่างๆ ให้เข้าร่วมพัฒนาทักษะความรู้อย่างต่อเนื่อง <u>เอกสารแนบหมายเลข 6-7</u></p> | <p>3 ) เว็บไซต์ศิษย์เก่า มมส.</p> <p>4 ) เว็บไซต์สมาคมศิษย์เก่าสภาฟ้า</p> <p>5 ) หนังสือเชิญประชุมสมาคมศิษย์เก่า</p> <p>6 ) facebook เผยแพร่ข้อมูลทั้งศิษย์เก่าและศิษย์ปัจจุบัน</p> <p>7 ) facebook เกี่ยวกับรับสมัครงานให้กับศิษย์เก่า</p> |

#### การประเมินตนเอง

| ตัวบ่งชี้ | เป้าหมาย | การบรรลุเป้าหมาย | ผลการดำเนินงาน | คะแนนประเมินตนเอง |
|-----------|----------|------------------|----------------|-------------------|
| 1.5       | 6 ข้อ    | ✓                | 6 ข้อ          | 5.00              |



### ตัวบ่งชี้ที่ 1.6 กิจกรรมนิสิตระดับปริญญาตรี

ชนิดของตัวบ่งชี้ : กระบวนการ

เกณฑ์การประเมิน :

| คะแนน 1                 | คะแนน 2                 | คะแนน 3                   | คะแนน 4                 | คะแนน 5                 |
|-------------------------|-------------------------|---------------------------|-------------------------|-------------------------|
| มีการดำเนินการ<br>1 ข้อ | มีการดำเนินการ<br>2 ข้อ | มีการดำเนินการ<br>3-4 ข้อ | มีการดำเนินการ<br>5 ข้อ | มีการดำเนินการ<br>6 ข้อ |

ผลการดำเนินงานและการประเมินตนเอง

| ประเมินตนเอง                        | เกณฑ์มาตรฐาน   | ผลการดำเนินงาน  | รายการหลักฐาน   |
|-------------------------------------|--|---|---|
| <input checked="" type="checkbox"/> | 1. จัดทำแผนการจัดกิจกรรมพัฒนานักศึกษาในภาพรวมของคณะโดยให้นักศึกษามีส่วนร่วมในการจัดทำแผนและการจัดกิจกรรม | คณะการบัญชีและการจัดการ มหาวิทยาลัยมหาสารคาม มีผลการดำเนินงานครอบคลุมประเด็น ดังนี้<br>1. คณะมีการจัดทำแผนการจัดกิจกรรมพัฒนานิสิตที่ส่งเสริมผลการเรียนรู้ตามกรอบมาตรฐานคุณวุฒิระดับอุดมศึกษาแห่งชาติทุกด้าน โดยนิสิตเข้ามามีส่วนร่วมในการพิจารณากิจกรรมสโมสร นิสิต มีส่วนร่วมในการวางแผนการจัดกิจกรรม ดำเนินการโดยสำนักบริการกิจการนิสิตจัดทำปฏิทินกิจกรรมประจำปีและนำเข้าวาระการประชุมคณะกรรมการประจำคณะ เอกสารแนบ <u>หมายเลข 1</u><br>2. คณะมีการแต่งตั้งคณะกรรมการบริหารสโมสรนิสิตและอนุสโมสรกิจการนิสิต เพื่อดูแลความเรียบร้อยของการจัดกิจกรรมร่วมกับกองกิจการนิสิตของคณะและมหาวิทยาลัยมหาสารคาม และมีการแจ้งผลการคัดเลือกตัวแทนสโมสรนิสิตแทนชุดเดิม เอกสารแนบ <u>หมายเลข 2-4</u> | 1 ) นำเข้าวาระการประชุมคณะกรรมการประจำคณะแผนกิจการนิสิตและทำนุบำรุงศิลปวัฒนธรรม ปีการศึกษา 2557<br>2 ) แต่งตั้งคณะกรรมการบริหารสโมสรนิสิต<br>3 ) คำสั่งแต่งตั้งอนุสโมสรกิจการนิสิต<br>4 ) แจ้งผลการคัดเลือกตัวแทนสโมสรนิสิตแทนชุดเดิม |



| ประเมินตนเอง                               | เกณฑ์มาตรฐาน   | ผลการดำเนินงาน  | รายการหลักฐาน  |
|--|--|---|--|
|  |  | <p>3. สโมสรนิสิตได้ดำเนินการจัดทำยุทธศาสตร์และแผนงานสโมสรนิสิต เพื่อสนับสนุนการจัดกิจกรรมพัฒนาศักยภาพนิสิตตามนโยบายของคณะและมหาวิทยาลัยมหาสารคาม <u>เอกสารแนบหมายเลข 5</u></p> <p>4. สโมสรนิสิตมีการรายงานผลการดำเนินงานสโมสรนิสิตรอบ 6 เดือนต่อผู้บริหารทราบเพื่อกำกับติดตามการดำเนินงานตามแผนที่กำหนดและรายงานประเด็นปัญหาอุปสรรคในการจัดกิจกรรมให้กับผู้บริหารรับทราบและนำไปปรับปรุงแผนงานและการจัดกิจกรรมต่อไป <u>เอกสารแนบหมายเลข 6</u></p> <p>5. รายงานกิจกรรมปี 2557ระหว่างเดือนมิถุนายน 2557-กันยายน 2557 เพื่อรายงานผลการดำเนินงาน และรายงานผลการดำเนินงาน ตุลาคม 2557- กันยายน 2558 <u>เอกสารแนบหมายเลข 7</u></p> <p>6. คณะมีการจัดทำคำสั่งแต่งตั้งสโมสรนิสิตและคณะกรรมการสโมสรนิสิตเป็นกรรมการประกันคุณภาพ 2557 <u>เอกสารแนบหมายเลข 8</u></p> <p>7. คณะจัดทำแผนส่งเสริมกิจกรรมนิสิตและทำนุบำรุงศิลปวัฒนธรรม ประจำปี 2557 เพื่อพัฒนาศักยภาพนิสิตด้านการจัดกิจกรรมนอกชั้นเรียน <u>เอกสารแนบหมายเลข 9</u></p> | <p>5 ) ยุทธศาสตร์และแผนงานสโมสรนิสิต</p> <p>6 ) รายงานผลการดำเนินงานสโมสรนิสิตรอบ 6 เดือน</p> <p>7 ) รายงานกิจกรรมปี 2557</p> <p>8 ) คำสั่งแต่งตั้งนิสิตเป็นกรรมการประกันคุณภาพ 2557</p> <p>9 ) แผนส่งเสริมกิจกรรมนิสิตและทำนุบำรุงศิลปวัฒนธรรม ประจำปี 2557</p> |
| <p><input checked="" type="checkbox"/></p> | <p>2. ในแผนการจัดกิจกรรมพัฒนานิสิต ให้ดำเนินกิจกรรมที่ส่งเสริมคุณลักษณะบัณฑิตตามมาตรฐานผลการเรียนรู้ตามกรอบมาตรฐาน</p> | <p>คณะการบัญชีและการจัดการ มหาวิทยาลัยมหาสารคาม มีผลการดำเนินงานครอบคลุมประเด็น ดังนี้</p> <p>คณะมีการจัดกิจกรรมเพื่อพัฒนานิสิตโดยสำนักบริหารกิจการนิสิตและสโมสรนิสิต โดยการจัดกิจกรรมทั้งหมดครอบคลุมประเด็นดังนี้</p>  |  |



| ประเมินตนเอง                               | เกณฑ์มาตรฐาน  | ผลการดำเนินงาน   | รายการหลักฐาน   |
|--|---|--|---|
|  | <p>คุณวุฒิแห่งชาติ 5 ประการ ให้ครบถ้วน ประกอบด้วย</p> <p>(1) คุณธรรมจริยธรรม</p> <p>(2) ความรู้</p> <p>(3) ทักษะทางปัญญา</p> <p>(4) ทักษะความสัมพันธ์ระหว่างบุคคลและความรับผิดชอบ</p> <p>(5) ทักษะการวิเคราะห์เชิงตัวเลข การสื่อสารและการใช้เทคโนโลยีสารสนเทศ</p> | <p>1. คณะมีการกิจกรรมที่ส่งเสริมพัฒนาศักยภาพ นิสิตด้านคุณธรรมจริยธรรมที่โดดเด่น ได้แก่ โครงการธรรมศิลป์ รุ่นที่ 24 <u>เอกสารแนบ หมายเลข 1</u></p> <p>2. คณะมีการจัดกิจกรรมที่ส่งเสริมด้านความรู้ ส่งเสริมด้านทักษะทางปัญญา ส่งเสริมด้านทักษะความสัมพันธ์ระหว่างบุคคลและความรับผิดชอบ ด้านทักษะการวิเคราะห์ เชิงตัวเลข การสื่อสารและการใช้เทคโนโลยีสารสนเทศ ได้แก่ โครงการ MBS Festival 2015 โครงการ TOEIC และโครงการปฐมนิเทศนิสิตใหม่ <u>เอกสารแนบ หมายเลข 2-4</u></p> | <p>1 ) ขออนุมัติธรรมศิลป์ รุ่น 24 คุณธรรม จริยธรรม</p> <p>2 ) ขออนุมัติโครงการ MBS Festival 2015 ความรู้ ทักษะทาง ปัญญา สัมพันธ์และ รับผิดชอบ วิเคราะห์ ตัวเลข เทคโนโลยี</p> <p>3 ) ขออนุมัติโครงการ TOEIC ความรู้ ทักษะ ทางปัญญา</p> <p>4 ) รายงานปฐมนิเทศ นิสิตป.ตรี ปี 58 คุณธรรมจริยธรรม ความรู้ ความสัมพันธ์</p> |
| <p><input checked="" type="checkbox"/></p> | <p>3. จัดกิจกรรมให้ความรู้ และทักษะการประกันคุณภาพแก่นิสิต</p>  | <p>คณะการบัญชีและการจัดการ มหาวิทยาลัยมหาสารคาม มีผลการดำเนินงานครอบคลุม ประเด็น ดังนี้</p> <p>1. คณะมีการจัดกิจกรรมให้ความรู้และทักษะการประกันคุณภาพนิสิตร่วมกับกิจกรรมปฐมนิเทศนิสิตใหม่ มีการสื่อสารระบบประกันคุณภาพการศึกษาภายใน การประกันคุณภาพการศึกษาภายนอก ระบบบริหารคุณภาพ ISO 9001:2008 เกี่ยวกับการให้บริการแก่นิสิต ระบบการจัดการสิ่งแวดล้อม การคัดแยกขยะก่อนการทิ้งลงถังขยะ และการจัดกิจกรรมโครงการให้ความรู้และทักษะการประกันคุณภาพแก่นิสิต</p>           | <p>1 ) คำสั่งแต่งตั้ง คณะกรรมการดำเนินงาน</p> <p>2 ) ขออนุมัติจัดกิจกรรมประกันคุณภาพ</p> <p>3 ) รายงานผลโครงการให้ความรู้และทักษะการประกันคุณภาพแก่นิสิต วงรอบปีการศึกษา</p>  |



| ประเมินตนเอง | เกณฑ์มาตรฐาน  | ผลการดำเนินงาน  | รายการหลักฐาน   |
|--------------|---|---|---|
|              |   | วงรอบปีการศึกษา 2557 <u>เอกสารแนบหมายเลข 1-3</u>  | 2557  |
| ☑            | 4. ทุกกิจกรรมที่ดำเนินการมีการประเมินผลความสำเร็จตามวัตถุประสงค์ของกิจกรรมและนำผลการประเมินมาปรับปรุงการดำเนินงานครั้งต่อไป | คณะการบัญชีและการจัดการ มหาวิทยาลัยมหาสารคาม มีผลการดำเนินงานครอบคลุมประเด็น ดังนี้<br>1. คณะมีการประเมินผลความสำเร็จตามวัตถุประสงค์ของกิจกรรมด้านกิจกรรมพัฒนานิสิต และกิจกรรมสโมสรนิสิตเพื่อปรับปรุงการดำเนินงานในปีการศึกษาถัดไป <u>เอกสารแนบหมายเลข 1</u><br>2. คณะมีการประชุมประเมินผลสำเร็จและปรับปรุงกิจกรรมนิสิตและทำนุบำรุงศิลปวัฒนธรรม และเสนอต่อคณะกรรมการประจำคณะเพื่อพิจารณา รวมถึงกำกับติดตามประเมินผลสำเร็จตัวชี้วัด และนำผลการประเมินมาพัฒนาปรับปรุงกิจกรรมหรือแผนงานในปีการศึกษา 2558 <u>เอกสารแนบหมายเลข 2-3</u> | 1 ) ประเมินผลสำเร็จวัตถุประสงค์และนำไปปรับปรุงการดำเนินงาน<br><br>2) นำเข้าวาระการประชุมคณะกรรมการประจำคณะ ประเมินผลสำเร็จและปรับปรุงกิจกรรมนิสิตและทำนุบำรุงศิลปวัฒนธรรม 2 กรกฎาคม 58<br>3 ) กำกับติดตามประเมินผลสำเร็จตัวชี้วัด และประเมินมาปรับปรุง กรกฎาคม 2558 |
| ☑            | 5. ประเมินความสำเร็จตามวัตถุประสงค์ของแผนการจัดกิจกรรมพัฒนานิสิต  | คณะการบัญชีและการจัดการ มหาวิทยาลัยมหาสารคาม มีผลการดำเนินงานครอบคลุมประเด็น ดังนี้<br>1. คณะมีการประเมินความสำเร็จตามวัตถุประสงค์ของแผนการจัดกิจกรรมพัฒนานิสิต โดย อ.ธีระพล ศิริบูชา รองคณบดีฝ่ายพัฒนานิสิตและอาคารสถานที่ ทีมงานปฏิบัติงาน และสโมสรนิสิต <u>เอกสารแนบหมายเลข 1</u>  | 1 ) ประเมินความสำเร็จวัตถุประสงค์ของแผนกิจกรรม  |





| ประเมินตนเอง                               | เกณฑ์มาตรฐาน  | ผลการดำเนินงาน  | รายการหลักฐาน   |
|--|---|---|---|
|  |   | <p>2. คณะมีการรวบรวมการประเมินความสำเร็จตามวัตถุประสงค์ของกิจกรรมแต่ละกิจกรรมเพื่อมาวางแผนการพัฒนากิจกรรมในปีถัดไป ตามเอกสารแนบหมายเลข 2-5</p>  | <p>2 ) ตัวอย่างรายงานโครงการธรรมศิลป์ รุ่น 24</p> <p>3 ) ตัวอย่างรายงานผลการจัดโครงการ MBS Festival 2015</p> <p>4 ) ตัวอย่างรายงานผลโครงการ TOEIC</p> <p>5 ) ตัวอย่างรายงานปฐมนิเทศนิสิตป.ตรี ปี 58</p>                 |
| <p><input checked="" type="checkbox"/></p> | <p>6. นำผลการประเมินไปปรับปรุงแผนหรือปรับปรุงการจัดกิจกรรมเพื่อพัฒนานิสิต</p> | <p>คณะการบัญชีและการจัดการ มหาวิทยาลัยมหาสารคาม มีผลการดำเนินงานครอบคลุมประเด็น ดังนี้</p> <p>1. คณะมีการจัดประชุมคณะกรรมการหรือผู้ที่เกี่ยวข้องกับการพัฒนานิสิต โดยอ.ธีระพล ศิริบุชชา รองคณบดีฝ่ายพัฒนานิสิตและอาคารสถานที่ เจ้าหน้าที่ที่รับผิดชอบด้านกิจการนิสิตของคณะ และตัวแทนผู้นำนิสิตเข้าร่วมประชุมเพื่อพิจารณาผลการประเมินแผนและโครงการกิจกรรมการพัฒนานิสิต และนำผลการประเมินดังกล่าวเสนอต่อคณะกรรมการประจำคณะเพื่อพิจารณาให้ข้อเสนอแนะในการปรับปรุงเพิ่มเติมในปีการศึกษา 2558 เกี่ยวกับผลการประเมินแผนและโครงการกิจกรรมการพัฒนานิสิต ข้อเสนอแนะในการพัฒนาการนิสิต โดยยกตัวอย่าง</p> <ul style="list-style-type: none"> <li>- การปรับปรุงการจัดกิจกรรมปฐมนิเทศปีการศึกษา 2557 มาปีการศึกษา 2558 มีการปรับปรุงการจัดกิจกรรมดังนี้ 1) การปรับปรุงวันจัดกิจกรรมจาก 1 วันเป็น 3 วัน 2)การแยกนิสิต</li> </ul> | <p>1 ) ปฐมนิเทศนิสิตบัณฑิต 58</p> <p>2 ) ปฐมนิเทศบัณฑิตปี 57</p> <p>3 ) ปฐมนิเทศนิสิตป.ตรี 57</p> <p>4 ) ปฐมนิเทศป.ตรี 58</p> <p>5 ) รายงานผลโครงการ MBS Festival 2014</p> <p>6 ) รายงานผลโครงการ MBS Festival 2015</p> |



| ประเมินตนเอง | เกณฑ์มาตรฐาน | ผลการดำเนินงาน   | รายการหลักฐาน |
|--------------|--------------|--|---------------|
|              |              | <p>เป็นห้องเรียนเพื่อเข้าพบที่ปรึกษาอย่างใกล้ชิดในการให้คำแนะนำในการศึกษา การใช้ชีวิตส่วนตัว และการเรียนรู้ การลงทะเบียนเรียน การเข้าชั้นเรียนและเข้าร่วม กิจกรรม 3) การจัดให้มีคำปรึกษาเกี่ยวกับกองทุนกู้ยืมเพื่อการศึกษาเป็นช่วงบ่ายทั้งวัน 4) การปรับปรุงการเก็บแบบสอบถามแบบออนไลน์</p> <p>- การปรับปรุงกิจกรรม MBS Festival 2014 มาเป็น 2015 ได้มีการปรับปรุงกิจกรรมดังนี้ 1) การปรับปรุงเรื่องการประชาสัมพันธ์ผู้เข้าร่วมกิจกรรมล่วงหน้า 3 เดือน 2) การปรับปรุงการแข่งขันทักษะบางรายการให้เสร็จภายใน 1 วัน 3) การสร้างเครือข่ายความร่วมมือกับโรงเรียนและสถาบันอาชีวศึกษาทั่วประเทศ 4) การออกแบบสอบถามแยกเป็นรายกิจกรรมและการนำเสนอภาพกิจกรรมทุกโครงการ 5) ประชุมกำกับติดตามถึงผู้เข้าร่วมกิจกรรมจำนวน 2 ครั้งก่อนการเริ่มกิจกรรมจริง เอกสารแนบหมายเลข 1-6</p> |               |

การประเมินตนเอง

| ตัวบ่งชี้ | เป้าหมาย | การบรรลุเป้าหมาย | ผลการดำเนินงาน | คะแนนประเมินตนเอง |
|-----------|----------|------------------|----------------|-------------------|
| 1.6       | 6 ข้อ    | ✓                | 6 ข้อ          | 5.00              |



**ผลการประเมินตนเองรายตัวบ่งชี้ขององค์ประกอบที่ 1**

| ตัวบ่งชี้   | คะแนนประเมินตนเอง |
|---|-------------------|
| 1.1 ผลการบริหารจัดการหลักสูตรโดยรวม                 | 3.37              |
| 1.2 อาจารย์ประจำคณะที่มีคุณวุฒิปริญญาเอก            | 5.00              |
| 1.3 อาจารย์ประจำคณะที่ดำรงตำแหน่งทางวิชาการ         | 1.30              |
| 1.4 จำนวนนิสิตเต็มเวลาเทียบเท่าต่อจำนวนอาจารย์ประจำ | 0.00              |
| 1.5 การบริการนิสิตระดับปริญญาตรี                    | 5.00              |
| 1.6 กิจกรรมนิสิตระดับปริญญาตรี                      | 5.00              |
| <b>คะแนนเฉลี่ยองค์ประกอบที่ 1</b>                   | <b>3.28</b>       |

**การวิเคราะห์จุดแข็ง/แนวทางเสริม และจุดที่ควรพัฒนา/ข้อเสนอแนะเพื่อการพัฒนา  
 องค์ประกอบที่ 1**

| จุดแข็ง  | แนวทางเสริม                    |
|--|--------------------------------|
| 1. คณะมีหลักสูตรการเรียนการสอนที่ได้มาตรฐานทุกหลักสูตร<br>2. คณะมีการจัดกิจกรรมพัฒนาศักยภาพนิสิตตามกรอบมาตรฐานคุณวุฒิระดับอุดมศึกษา (TQF)<br>3. คณะมีการจัดกิจกรรมที่โดดเด่นนอกหลักสูตร ได้แก่ กิจกรรม Positioning สาขาวิชา<br>4. คณะมีอาจารย์ประจำหลักสูตรที่มีศักยภาพในการดูแลหลักสูตร | -                              |
| <b>จุดที่ควรพัฒนา</b>  | <b>ข้อเสนอแนะเพื่อการพัฒนา</b> |
| -  | -                              |



## องค์ประกอบที่ 2 การวิจัย

### ตัวบ่งชี้ที่ 2.1 ระบบและกลไกการบริหารและพัฒนางานวิจัยหรืองานสร้างสรรค์

ชนิดของตัวบ่งชี้ : กระบวนการ

เกณฑ์การประเมิน :

| คะแนน 1                 | คะแนน 2                 | คะแนน 3                     | คะแนน 4                 | คะแนน 5                 |
|-------------------------|-------------------------|-----------------------------|-------------------------|-------------------------|
| มีการดำเนินการ<br>1 ข้อ | มีการดำเนินการ<br>2 ข้อ | มีการดำเนินการ<br>3 - 4 ข้อ | มีการดำเนินการ<br>5 ข้อ | มีการดำเนินการ<br>6 ข้อ |

### ผลการดำเนินงานและการประเมินตนเอง

| ประเมินตนเอง                        | เกณฑ์มาตรฐาน  | ผลการดำเนินงาน   | รายการหลักฐาน   |
|-------------------------------------|---|--|---|
| <input checked="" type="checkbox"/> | 1. มีระบบสารสนเทศเพื่อการบริหารงานวิจัยที่สามารถนำไปใช้ประโยชน์ในการบริหารงานวิจัยหรืองานสร้างสรรค์ | <p>คณะการบัญชีและการจัดการ มหาวิทยาลัยมหาสารคาม มีผลการดำเนินงานครอบคลุมประเด็น ดังนี้</p> <p>1. คณะฯ มีระบบสารสนเทศในการบริหารงานวิจัยสามารถนำไปใช้ประโยชน์ในการบริหารงานวิจัยหรืองานสร้างสรรค์ร่วมกับสำนักวิทยบริการในการเผยแพร่ข้อมูลงานวิจัยในฐานข้อมูลระดับชาติและนานาชาติ เอกสารแนบหมายเลข 1</p> <p>2. คณะฯ มีข้อมูลแหล่งทุนอุดหนุนงานวิจัยของมหาวิทยาลัยมหาสารคามภายในและภายนอก จากกองส่งเสริมการวิจัยและบริการวิชาการ มมส. เผยแพร่ข้อมูลให้รับทราบ เอกสารแนบหมายเลข 2</p> <p>3. คณะฯ มีข้อมูลงานวิจัยและงานสร้างสรรค์ของคณะทั้งปัจจุบันและผลงานที่ผ่านมาบันทึกในระบบ E-QA และระบบออนไลน์ใน google เอกสารแนบหมายเลข 3</p> | <p>1 ) สำนักวิทยบริการ มมส</p> <p>2 ) ระบบบริหารจัดการงานวิจัย งานบริการวิชาการ และงานทำนุบำรุงศิลปวัฒนธรรม</p> <p>3 ) เผยแพร่งานวิจัยผ่าน E-QA และระบบออนไลน์ใน google</p> |



| ประเมินตนเอง                               | เกณฑ์มาตรฐาน   | ผลการดำเนินงาน   | รายการหลักฐาน  |
|--|--|--|--|
|  |  | <p>4. คณะฯ มีวารสารตีพิมพ์งานวิจัยขอมูลदान<br/>แหล่งเผยแพร่ผลงานวิจัยและงานสร้างสรรค์<br/>ซึ่งวารสารการบัญชีและการจัดการอยู่ใน<br/>ฐานข้อมูล TCI กลุ่ม 2 <u>เอกสารแนบหมายเลข 4</u></p> <p>5. คณะฯ มีการประสานงานการปฏิบัติงาน<br/>ร่วมกับกองส่งเสริมการวิจัยและบริการวิชาการ<br/>มมส. ดานระบบและกลไกของมหาวิทยาลัยใน<br/>การส่งเสริมการนำผลงานวิจัยและงานสร้างสรรค์<br/>ไปใช้ประโยชน์ รวมถึงการส่งเสริมดานการจด<br/>สิทธิบัตร อนุสิทธิบัตร และการซื้อขายทรัพย์สิน<br/>ทางปัญญา <u>เอกสารแนบหมายเลข 5</u></p> <p>6. คณะฯ ได้รับหนังสือแจ้งเวียนกองส่งเสริมการ<br/>วิจัยและบริการวิชาการ มมส.เกี่ยวกับระเบียบ<br/>หลักเกณฑ์และแนวปฏิบัติอื่นๆ ของมหาวิทยาลัย<br/>ที่เกี่ยวข้องกับการวิจัยและงานสร้างสรรค์<br/><u>เอกสารแนบหมายเลข 6</u></p> <p>7. คณะฯ ซื้อฐานข้อมูล EBSCO เพื่อใช้เป็น<br/>ข้อมูลในการหางานวิจัยที่เกี่ยวข้องดานการบัญชี<br/>บริหารธุรกิจ และเศรษฐศาสตร์ <u>เอกสารแนบ<br/>หมายเลข 7</u></p> | <p>4 ) เผยแพร่ผ่านวารสาร<br/>การบัญชีและการจัดการ</p> <p>5 ) ผลพิจารณา<br/>ค่าตอบแทนตีพิมพ์<br/>อ้างอิง และสิทธิบัตร<br/>กองส่งเสริมและพัฒนา<br/>งานวิจัย</p> <p>6 ) ระเบียบ/<br/>หลักเกณฑ์/ คำสั่ง การ<br/>วิจัย</p> <p>7 ) การเข้าใช้งาน<br/>ฐานข้อมูล EBSCO</p> |
| <p><input checked="" type="checkbox"/></p> | <p>2. สนับสนุนพันธกิจด้าน<br/>การวิจัยหรืองาน<br/>สร้างสรรค์ในประเด็น<br/>ต่อไปนี้<br/>- ห้องปฏิบัติการหรือ<br/>ห้องปฏิบัติงาน<br/>สร้างสรรค์ หรือหน่วย<br/>วิจัย หรือศูนย์เครื่องมือ<br/>หรือศูนย์ให้คำปรึกษา<br/>และสนับสนุนการวิจัย<br/>หรืองานสร้างสรรค์</p> | <p>คณะการบัญชีและการจัดการ มหาวิทยาลัย<br/>มหาสารคาม มีผลการดำเนินงานครอบคลุม<br/>ประเด็น ดังนี้</p> <p>1. คณะฯ มีห้องปฏิบัติงานวิจัย และมีหน่วยวิจัย<br/>เฉพาะทาง โดยมีศูนย์บริการวิชาการเป็นผู้ดูแล<br/>ให้คำปรึกษา และจัดทำงานวิจัยจากหน่วยงาน<br/>ภายนอก และห้องสมุดของคณะฯ ม.เก่า และใช้<br/>ระบบสารสนเทศกลางคือสำนักวิทยบริการ มมส.<br/><u>เอกสารแนบหมายเลข 1</u></p>  | <p>1 ) สำนักวิทยบริการ<br/>มมส.</p>  |



| ประเมินตนเอง | เกณฑ์มาตรฐาน  | ผลการดำเนินงาน  | รายการหลักฐาน   |
|--------------|---|---|---|
|              | <ul style="list-style-type: none"> <li>- ห้องสมุดหรือแหล่งค้นคว้าข้อมูลสนับสนุนการวิจัยหรืองานสร้างสรรค์</li> <li>- สิ่งอำนวยความสะดวกหรือการรักษาความปลอดภัยในการวิจัยหรือการผลิตงานสร้างสรรค์ เช่น ระบบเทคโนโลยีสารสนเทศ ระบบรักษาความปลอดภัยในห้องปฏิบัติการ</li> <li>- กิจกรรมวิชาการที่ส่งเสริมงานวิจัยหรืองานสร้างสรรค์ การจัดให้มีศาสตราจารย์อาคันตูกะหรือศาสตราจารย์รับเชิญ (visiting professor)</li> </ul> | <p>2. คณะฯ มีระบบสิ่งอำนวยความสะดวกในการบริการคอมพิวเตอร์พร้อมใช้งานให้กับคณาจารย์และบุคลากรสายสนับสนุน และมีการรักษาความปลอดภัยในการวิจัยหรือการผลิตงานสร้างสรรค์โดยใช้ระบบสารสนเทศงานวิจัยผ่านสำนักวิทยบริการ มหาวิทยาลัยมหาสารคามในการใช้ระบบ User และ password เข้าระบบฐานข้อมูล <u>เอกสารแนบหมายเลข 2</u></p> <p>3. เมื่อระหว่างวันที่ 21-23 กรกฎาคม 2558 สำนักบัณฑิตศึกษาและวิจัย คณะการบัญชีและการจัดการ มหาวิทยาลัยมหาสารคาม ได้จัดโครงการจัดการความรู้เสริมสร้างพัฒนาทักษะการเขียนผลงานทางวิชาการและงานวิจัยให้กับคณาจารย์ระดับบัณฑิตศึกษา ณ จังหวัดอุดรธานี <u>เอกสารแนบหมายเลข 3</u></p> <p>4. คณะฯ มีการจัดกิจกรรมวิชาการที่ส่งเสริมงานวิจัยหรืองานสร้างสรรค์ การจัดให้มีศาสตราจารย์อาคันตูกะหรือศาสตราจารย์รับเชิญ (visiting professor) เมื่อระหว่างวันที่ 28 – 30 มิถุนายน 2558 สำนักวิเทศสัมพันธ์ คณะการบัญชีและการจัดการ มหาวิทยาลัยมหาสารคาม ได้ต้อนรับผู้มาเยือนจาก Hyogo University ประเทศญี่ปุ่น โดยได้รับเกียรติจากรองศาสตราจารย์ ดร.ปพฤกษ์บาร์มี อุตสาหกรรม วาณิชกิจ คณบดีคณะการบัญชีและการจัดการ พร้อมด้วยผู้บริหาร และคณาจารย์ได้เข้าร่วมต้อนรับ เมื่อวันที่ 30 มิถุนายน 2558 ณ ห้องประชุมสำเภาฟ้า ชั้น 2 อาคารบริหารธุรกิจสิรินธร คณะการบัญชีและการจัดการ มหาวิทยาลัยมหาสารคาม <u>เอกสารแนบหมายเลข 4</u></p> | <p>2) ระบบความปลอดภัยในการอ่านวิจัยและวิทยานิพนธ์ มมส.</p> <p>3 ) สรุปลงโครงการKM-งานวิจัย-21-23-ก.ค.-58</p> <p>4 ) คณะการบัญชีและการจัดการ ต้อนรับผู้มาเยือนจาก Hyogo University ประเทศญี่ปุ่น</p> |



| ประเมินตนเอง                               | เกณฑ์มาตรฐาน  | ผลการดำเนินงาน  | รายการหลักฐาน  |
|--|---|---|--|
|  |   | <p>5. เมื่อวันจันทร์ที่ 8 กันยายน 2557 "สาขาวิชาการจัดการ" ร่วมกับ "ศูนย์บริการวิชาการ" คณะการบัญชีและการจัดการ มหาวิทยาลัยมหาสารคาม ได้จัดการ "เสวนาวิจัยทางการจัดการ (Management Research Forum)" ระหว่างเวลา 08.30 น. - 15.30 น. ณ ห้อง Acc.Biz 205 คณะการบัญชีและการจัดการ มหาวิทยาลัยมหาสารคาม (เขตพื้นที่ขามเรียง) <u>เอกสารแนบหมายเลข 5</u></p>  | <p>5) รายงานผลประเมินโครงการการresearch forum</p>  |
| <p><input checked="" type="checkbox"/></p> | <p>3. จัดสรรงบประมาณ เพื่อเป็นทุนวิจัยหรืองานสร้างสรรค์</p> | <p>คณะการบัญชีและการจัดการ มหาวิทยาลัยมหาสารคาม มีผลการดำเนินงานครอบคลุมประเด็น ดังนี้</p> <p>1. คณะฯ ประกาศให้ทุนอุดหนุนงานวิจัย คณาจารย์เพื่อสร้างองค์ความรู้ใหม่ ส่งเสริมความร่วมมือทางวิชาการระหว่างสถาบัน การส่งเสริมเข้าสู่ตำแหน่งทางวิชาการของ อาจารย์ และบุคลากรสายสนับสนุน เพื่อพัฒนาองค์กรและพัฒนาบุคลากร โดยมีการสรุปผลการได้รับทุนภายในและภายนอกประจำปี การศึกษ 2557 <u>เอกสารแนบหมายเลข 1-10</u></p> | <p>1) ตารางสรุปเงินสนับสนุนวิจัยและสร้างสรรค์ ปีการศึกษา 2557 รอบ 12 เดือน</p> <p>2) ชุดที่ 1 ลำดับที่ 1-10</p> <p>3) ชุดที่ 2 ลำดับที่ 11-24</p> <p>4) ชุดที่ 3 ลำดับที่ 25-33</p> <p>5) ชุดที่ 4 ลำดับที่ 34-39</p> <p>6) ชุดที่ 5 ลำดับที่ 40-42</p> <p>7) ชุดที่ 6 ลำดับที่ 43</p> <p>8) ชุดที่ 7 ลำดับที่ 44-48</p> <p>9) ชุดที่ 8 ลำดับที่ 49-51</p> |



| ประเมินตนเอง                               | เกณฑ์มาตรฐาน  | ผลการดำเนินงาน  | รายการหลักฐาน   |
|--|---|---|---|
|  |   | <p>2. คณะฯ จัดสรรงบประมาณเงินรายได้เป็นทุนอุดหนุนงานวิจัย ประจำปีงบประมาณ พ.ศ. 2558 จำนวน 5,000,000 บาท/ปี เอกสารแนบหมายเลข 11</p>  | <p>10 ) ชุดที่ 9 ลำดับที่ 52-63<br/>11 ) เล่มงบประมาณ ปี 2558</p>   |
| <p><input checked="" type="checkbox"/></p> | <p>4. จัดสรรงบประมาณเพื่อสนับสนุนการเผยแพร่ผลงานวิจัยหรืองานสร้างสรรค์ในการประชุมวิชาการหรือการตีพิมพ์ในวารสารระดับชาติหรือนานาชาติ</p> | <p>คณะการบัญชีและการจัดการ มหาวิทยาลัยมหาสารคาม มีผลการดำเนินงานครอบคลุมประเด็น ดังนี้</p> <p>1. คณะฯ ดำเนินการสรุปไปนำเสนอผลงานวิจัยต่างประเทศ 2557 ในการสนับสนุนการเผยแพร่ผลงานวิจัยหรืองานสร้างสรรค์ในการประชุมวิชาการหรือการตีพิมพ์ในวารสารระดับชาติหรือนานาชาติของคณาจารย์คณะการบัญชีและการจัดการ มมส. ไปนำเสนอผลงานวิจัยในต่างประเทศ <u>เอกสารแนบหมายเลข 1-28</u></p> | <p>1.1 ) สรุปไปนำเสนอผลงานวิจัยต่างประเทศ 2557</p> <p>1 ) ไปนำเสนองานวิจัย ผศ.ดร.โอลิมเปีย 3-9 มค 58</p> <p>2 ) ไปนำเสนอผลงานวิจัย ดร.จุลสุขตา 25-26 กย 57</p> <p>3 ) ไปนำเสนอผลงานวิจัย ด.ศรัญญา 25-26 กย 57</p> <p>4 ) ไปนำเสนอผลงานวิจัย ดร.เกสินี 25-26 กย 57</p> <p>5 ) ไปนำเสนอผลงานวิจัย ดร.มณีรัตน์ 23-27 พค 58</p> <p>6 ) ไปนำเสนอผลงานวิจัย ดร.สุจินดา 26-29 มีค 58</p> |





| ประเมินตนเอง | เกณฑ์มาตรฐาน | ผลการดำเนินงาน | รายการหลักฐาน  |
|--------------|--------------|----------------|--|
|              |              |                | 7 ) ให้นำเสนอ<br>ผลงานวิจัย ผศ.ดร.<br>Olimpia 11-17 พ.ค.<br>58<br>8 ) ให้นำเสนอ<br>ผลงานวิจัย ผศ.ดร.<br>โอลิมเปีย 7-11 มีย 58<br>9 ) ให้นำเสนอ<br>ผลงานวิจัย อ.ธีราภรณ์<br>25-26 กย 58<br>10 ) ให้นำเสนอ<br>ผลงานวิจัยนิติตปริญญา<br>เอก 10-24 ตค 57<br>11 ) ไปฝึกอบรมและทำ<br>วิจัยต่างประเทศ<br>ดร.ชุติมา ดร.แคทลียา<br>9 ธค 57 - 4 มค 58<br>12 ) ให้นำเสนอ<br>ผลงานวิจัย<br>Miss.Olimpia 6-9 พย<br>57<br>13 ) ให้นำเสนอ<br>ผลงานวิจัย<br>Miss.Olimpia 4-8 มค<br>58<br>14 ) ให้นำเสนอ<br>ผลงานวิจัย ดร.เกศินี<br>หล้าวงศ์ 1-4 กค 58<br>15 ) ให้นำเสนอ<br>ผลงานวิจัย ดร.เกศินี<br>25-26 กย 57 |



| ประเมินตนเอง | เกณฑ์มาตรฐาน | ผลการดำเนินงาน | รายการหลักฐาน  |
|--------------|--------------|----------------|--|
|              |              |                | 16 ) ไปนำเสนอ<br>ผลงานวิจัย ดร.ชุติมา<br>29-30 กย 57<br>17 ) ไปนำเสนอ<br>ผลงานวิจัย ดร.ชุติมา<br>1-7 ตค 57<br>18 ) ไปนำเสนอ<br>ผลงานวิจัย ดร.พรลภัส<br>27-30 มิย 58<br>19 ) ไปนำเสนอ<br>ผลงานวิจัย ดร.พรลภัส<br>9-15 ธค 57<br>20 ) ไปนำเสนอ<br>ผลงานวิจัย ดร.พลาญ<br>25-26 กย 57<br>21 ) ไปนำเสนอ<br>ผลงานวิจัย ดร.มณีรัตน์<br>23-27 พค 58<br>22 ) ไปนำเสนอ<br>ผลงานวิจัย ดร.ศรัญญา<br>24-27 กย 57<br>23 ) ไปนำเสนอ<br>ผลงานวิจัย ดร.สุจินดา<br>26-29 มีค 58<br>24 ) ไปนำเสนอ<br>ผลงานวิจัย ดร.สุธนา<br>4-9 สค 58<br>25 ) ไปนำเสนอ<br>ผลงานวิจัย นางสาว<br>ศุภรักษ์ 27-28 มีค 58 |



| ประเมินตนเอง                        | เกณฑ์มาตรฐาน  | ผลการดำเนินงาน  | รายการหลักฐาน  |
|-------------------------------------|---|---|--|
|                                     |   |   | 26 ) ไปนำเสนอ<br>ผลงานวิจัย นายพลรภัส<br>27-30 มิย 58<br>27 ) ไปนำเสนอ<br>ผลงานวิจัย อ.พลอย<br>ชมพู 1-7 กค 58<br>28 ) ไปนำเสนอ<br>ผลงานวิจัย อาจารย์<br>ดร.สุธีรา พ่วงพรพิทักษ์<br>15-18 กย 58   |
| <input checked="" type="checkbox"/> | 5. มีการพัฒนา<br>สมรรถนะอาจารย์และ<br>นักวิจัย มีการสร้าง<br>ชวัญและกำลังใจ<br>ตลอดจนยกย่องอาจารย์<br>และนักวิจัยที่มี<br>ผลงานวิจัยหรืองาน<br>สร้างสรรค์ดีเด่น | คณะการบัญชีและการจัดการ มหาวิทยาลัย<br>มหาสารคาม มีผลการดำเนินงานครอบคลุม<br>ประเด็น ดังนี้<br>1. คณะฯ มีการสร้างแรงจูงใจให้นักวิจัยโดยการ<br>มอบโล่รางวัล การยกย่องสำหรับนักวิจัยที่มี<br>ผลงานดีเด่น ประจำปีงบประมาณ 2557 ได้แก่<br>Assistant Professor Dr.Olimpia Cavosora<br>Racela เอกสารแนบหมายเลข 1<br>2. คณะฯ มีการให้ความรู้दानจรรยาบรรณของ<br>นักวิจัยและจรรยาบรรณที่เกี่ยวข้อง แก่อาจารย์<br>และนักวิจัย ตลอดจนจัดระบบควบคุมให้นักวิจัย<br>ปฏิบัติตามโดยเคร่งครัดผ่านโครงการการจัดการ<br>ความรู้เสริมสร้างพัฒนาการทักษะและการเขียน<br>ผลงานวิชาการและวิจัย เอกสารแนบหมายเลข<br>2-3<br>4. คณะฯ มีการประกาศผลประเมินกลุ่มต่อ<br>สัณญา กลุ่มเต็มเวลาถาวร และผลประเมิน-<br>กลุ่มทดลองปฏิบัติงาน โดยสายวิชาการมีการ | 1 ) คณะการบัญชีและ<br>การจัดการ มอบโล่ให้แก่<br>บุคลากรผู้ได้รับการ<br>คัดเลือกให้เป็นบุคลากร<br>ดีเด่น ประจำปี<br>พุทธศักราช 2557<br>2 ) โครงการจัดการ<br>ความรู้เสริมสร้างพัฒนา<br>ทักษะการเขียนผลงาน<br>ทางวิชาการ และ<br>งานวิจัยให้กับคณาจารย์<br>3 ) รายงานผลโครงการ<br>จัดการความรู้เสริมสร้าง<br>พัฒนาทักษะการเขียน<br>ผลงานวิชาการและวิจัย<br>4 ) ประกาศผลประเมิน-<br>กลุ่มต่อสัณญา (1 เม.ย.<br>58) |



| ประเมินตนเอง | เกณฑ์มาตรฐาน   | ผลการดำเนินงาน  | รายการหลักฐาน   |
|--------------|--|---|---|
|              |  | กำหนดเกณฑ์มาตรฐานการประเมินผลการดำเนินงานที่มีการผลิตผลงานวิจัยตีพิมพ์ที่ชัดเจน เพื่อประเมินพิจารณาความดีความชอบในการปฏิบัติงาน <u>เอกสารแนบหมายเลข 4-6</u>   | 5 ) ประกาศผลประเมิน-กลุ่มเต็มเวลาถาวร (รอบ 1 เม.ย. 58)<br>6 ) ประกาศผลประเมิน-กลุ่มทดลอง-ครั้งที่ 1 (1 เม.ย. 58)  |
| ☑            | 6. มีระบบและกลไกเพื่อช่วยในการคุ้มครองสิทธิ์ของงานวิจัยหรืองานสร้างสรรค์ที่นำไปใช้ประโยชน์ และดำเนินการตามระบบที่กำหนด | คณะการบัญชีและการจัดการ มหาวิทยาลัยมหาสารคาม มีผลการดำเนินงานครอบคลุมประเด็น ดังนี้<br>1. คณะฯ ดำเนินงานสอดคล้องกับกองส่งเสริมการวิจัยและบริการวิชาการ ด้านการวางแผนทางขั้นตอน และหลักเกณฑ์ ตลอดจนกำหนดผู้รับผิดชอบในการสนับสนุนดูแลการคุ้มครองสิทธิ์งานวิจัยโดยมีการจัดทำระบบและกลไกเพื่อช่วยในการคุ้มครองสิทธิ์ <u>ตามเอกสารแนบหมายเลข 1</u><br>2. คณะมีการส่งเสริมให้บุคลากรจดทะเบียนสิทธิบัตรและอนุสิทธิบัตร เพื่อยื่นขอทุนตามหลักเกณฑ์การจ่ายค่าตอบแทนผลงานที่ได้รับ การจดทะเบียนสิทธิบัตรและอนุสิทธิบัตร ประจำปี 2557 ของกองส่งเสริมการวิจัยและบริการวิชาการแก่สังคม โดยมีการปฏิบัติตามระเบียบ หลักเกณฑ์และคำสั่งการวิจัยสอดคล้องกับนโยบายมหาวิทยาลัยมหาสารคามอย่างเคร่งครัดตามเอกสารแนบหมายเลข 2-3 | 1 ) ระบบและกลไกเพื่อช่วยในการคุ้มครองสิทธิ์<br>2 ) หลักเกณฑ์การจ่ายค่าตอบแทนผลงานที่ได้รับการจดทะเบียนสิทธิบัตรและอนุสิทธิบัตร ประจำปี 2557<br>3 ) ระเบียบ หลักเกณฑ์คำสั่ง การวิจัย |



การประเมินตนเอง

| ตัวบ่งชี้ | เป้าหมาย | การบรรลุ<br>เป้าหมาย | ผลการดำเนินงาน | คะแนนประเมินตนเอง |
|-----------|----------|----------------------|----------------|-------------------|
| 2.1       | 6 ข้อ    | ✓                    | 6 ข้อ          | 5.00              |



## ตัวบ่งชี้ที่ 2.2 เงินสนับสนุนงานวิจัยและงานสร้างสรรค์

ชนิดของตัวบ่งชี้ : ปัจจัยนำเข้า

เกณฑ์การประเมิน : โดยการแปลงจำนวนเงินต่ออาจารย์ประจำและนักวิจัยประจำเป็นคะแนนระหว่าง 0-5

### ผลการดำเนินงาน

คณะกรรมการบัญชีและการจัดการ มหาวิทยาลัยมหาสารคาม จัดอยู่ในกลุ่มสาขาวิชามนุษยศาสตร์และสังคมศาสตร์ มีจำนวนเงินสนับสนุนงานวิจัยหรืองานสร้างสรรค์จากภายในและภายนอกมหาวิทยาลัยที่กำหนดให้เป็นคะแนนเต็ม 5 = 25,000 บาทขึ้นไปต่อคน

ในปีการศึกษา 2557 คณะมีอาจารย์และนักวิจัยประจำคณะที่ปฏิบัติงานจริง จำนวน 107 คน โดยจำแนกเป็นอาจารย์ประจำคณะที่ปฏิบัติงานจริง จำนวน 107 คน นักวิจัยประจำคณะที่ปฏิบัติงานจริง จำนวน - คน และมีจำนวนเงินสนับสนุนงานวิจัยจากภายในและภายนอก รวมทั้งสิ้น 5,811,000 บาท จำแนกเป็นจำนวนเงินสนับสนุนงานวิจัยจากภายใน จำนวน 3,568,000 บาท จำนวนเงินสนับสนุนงานวิจัยจากภายนอกมหาวิทยาลัย จำนวน 2,243,000 บาท สัดส่วนจำนวนเงินสนับสนุนงานวิจัยหรืองานสร้างสรรค์จากภายในและภายนอกมหาวิทยาลัย ต่อจำนวนอาจารย์และนักวิจัยประจำคณะ เท่ากับ 54,308.41 : 1 แปลงสัดส่วนจำนวนเงินสนับสนุนงานวิจัยและงานสร้างสรรค์ เป็นคะแนน เท่ากับ 5.00 คะแนน โดยมีรายละเอียด ดังนี้

| ข้อ | รายการข้อมูล   | จำนวน<br>(คน/บาท/สัดส่วน) |
|-----|--|---------------------------|
| 1   | จำนวนอาจารย์ประจำคณะที่ปฏิบัติงานจริง  | 107                       |
| 2   | จำนวนนักวิจัยประจำคณะที่ปฏิบัติงานจริง   | -                         |
| 3   | รวมอาจารย์และนักวิจัยประจำที่ปฏิบัติงานจริง (ข้อ1)+(ข้อ2)                      | 107                       |
| 4   | จำนวนเงินสนับสนุนงานวิจัยและงานสร้างสรรค์ภายในมหาวิทยาลัย<br>(ข้อ4.1)+(ข้อ4.2) | -                         |
|     | 4.1 จำนวนเงินสนับสนุนงานวิจัยและงานสร้างสรรค์ภายในคณะ                          | 3,568,000                 |
|     | 4.2 จำนวนเงินสนับสนุนงานวิจัยและงานสร้างสรรค์ภายนอกคณะภายในมหาวิทยาลัย         | -                         |
| 5   | จำนวนเงินสนับสนุนงานวิจัยและงานสร้างสรรค์ภายนอกมหาวิทยาลัย                     | 2,243,000                 |
| 6   | รวมจำนวนเงินสนับสนุนงานวิจัยและงานสร้างสรรค์ ภายในและ                          | 5,811,000                 |



| ข้อ | รายการข้อมูล   | จำนวน<br>(คน/บาท/สัดส่วน) |
|-----|--|---------------------------|
|     | ภายนอกมหาวิทยาลัย (ข้อ4)+(ข้อ5)  |                           |
| 7   | จำนวนเงินสนับสนุนงานวิจัย/งานสร้างสรรค์ภายในและภายนอกสถาบัน ต่อ อาจารย์และนักวิจัยประจำที่ปฏิบัติงานจริง (ข้อ6)/(ข้อ3) | 54,308.41                 |
| 8   | คะแนนที่ได้<br>(จำนวนเงินที่คำนวณได้ในข้อ 7x5) ÷ จำนวนเงินที่กำหนดให้เป็นคะแนนเต็ม 5)                                  | 5.00                      |

### รายการหลักฐาน

- 1) ตารางสรุปเงินสนับสนุนวิจัยและสร้างสรรค์ ปีการศึกษา 2557 รอบ 12 เดือน
  - 1.1) ชุดที่ 1 ลำดับที่ 1-10
  - 1.2) ชุดที่ 2 ลำดับที่ 11-24
  - 1.3) ชุดที่ 3 ลำดับที่ 25-33
  - 1.4) ชุดที่ 4 ลำดับที่ 34-39
  - 1.5) ชุดที่ 5 ลำดับที่ 40-42
  - 1.6) ชุดที่ 6 ลำดับที่ 43
  - 1.7) ชุดที่ 7 ลำดับที่ 44-48
  - 1.8) ชุดที่ 8 ลำดับที่ 49-51
  - 1.9) ชุดที่ 9 ลำดับที่ 52-63

### การประเมินตนเอง

| ตัวบ่งชี้ | เป้าหมาย        | การบรรลุเป้าหมาย | ผลการดำเนินงาน     | คะแนนประเมินตนเอง |
|-----------|-----------------|------------------|--------------------|-------------------|
| 2.2       | 25,000 บาทต่อคน | ✓                | 54,308.41 บาทต่อคน | 5.00              |



## ตัวบ่งชี้ที่ 2.3 ผลงานทางวิชาการของอาจารย์ประจำและนักวิจัย

ชนิดตัวบ่งชี้ : ผลลัพธ์

เกณฑ์การประเมิน : โดยการแปลงจำนวนเงินต่ออาจารย์ประจำและนักวิจัยประจำเป็นคะแนนระหว่าง 0-5

### ผลการดำเนินงาน

คณะกรรมการบัญชีและการจัดการ จัดอยู่ในกลุ่มสาขาวิชามนุษยศาสตร์และสังคมศาสตร์ ร้อยละของผลรวมถ่วงน้ำหนักของผลงานทางวิชาการของอาจารย์และนักวิจัยประจำที่กำหนดไว้เป็นคะแนนเต็ม 5 = ร้อยละ 20 ขึ้นไป

ในปีการศึกษา 2557 คณะมีอาจารย์และนักวิจัยประจำคณะรวมทั้งสิ้น 141 คน โดยจำแนกเป็นอาจารย์ประจำคณะที่ปฏิบัติงานจริง จำนวน 107... คน อาจารย์ประจำคณะที่ลาศึกษาต่อ จำนวน 34 คน นักวิจัยประจำคณะที่ปฏิบัติงานจริง จำนวน - คน นักวิจัยประจำคณะที่ลาศึกษาต่อ จำนวน - คน และมีผลงานทางวิชาการจำนวนทั้งสิ้น 282 เรื่อง ผลรวมถ่วงน้ำหนักของผลงานวิชาการ เท่ากับ 172.20 คิดเป็นร้อยละ 30.53 ค่าคะแนนที่ได้ เท่ากับ 5.00 คะแนน โดยรายละเอียด ดังนี้

| ค่า<br>น้ำหนัก          | ระดับคุณภาพ  | จำนวนผลงาน<br>(เรื่อง/ชิ้น) | ผลรวมถ่วง<br>น้ำหนัก |
|-------------------------|--|-----------------------------|----------------------|
| 1. จำนวนผลงานทางวิชาการ |  |                             |                      |
| 0.20                    | - บทความวิจัยหรือบทความวิชาการฉบับสมบูรณ์ที่ตีพิมพ์ในรายงาน<br>สืบเนื่องจากการประชุม วิชาการระดับชาติ  | -                           | -                    |
| 0.40                    | - บทความวิจัยหรือบทความวิชาการฉบับสมบูรณ์ที่ตีพิมพ์ในรายงาน<br>สืบเนื่องจากการประชุมวิชาการระดับนานาชาติ หรือในวารสารทาง<br>วิชาการระดับชาติที่ไม่อยู่ในฐานข้อมูลตามประกาศ ก.พ.อ. หรือ<br>ระเบียบคณะกรรมการการอุดมศึกษา ว่าด้วย หลักเกณฑ์การ<br>พิจารณาวารสารทางวิชาการสำหรับการเผยแพร่ผลงานทางวิชาการ<br>พ.ศ.2556 แต่สถาบันนำเสนอสภาสถาบันอนุมัติและจัดทำเป็น<br>ประกาศให้ทราบเป็นการทั่วไป และแจ้งให้ กพอ./กกอ. ทราบภายใน<br>30 วันนับแต่วันที่ออกประกาศ | 28                          | 11.20                |
|                         | - ผลงานที่ได้รับการจดอนุสิทธิบัตร  |                             |                      |
| 0.60                    | - บทความวิจัยหรือบทความวิชาการที่ตีพิมพ์ในวารสารวิชาการที่   | 4+222                       | 135.60               |





| ค่า<br>น้ำหนัก                 | ระดับคุณภาพ   | จำนวนผลงาน<br>(เรื่อง/ชิ้น) | ผลรวมถ่วง<br>น้ำหนัก |
|--------------------------------|---|-----------------------------|----------------------|
|                                | ปรากฏในฐานข้อมูล TCI กลุ่มที่ 2   |                             |                      |
| 0.80                           | - บทความวิจัยหรือบทความวิชาการฉบับสมบูรณ์ที่ตีพิมพ์ในวารสารวิชาการระดับนานาชาติที่ไม่อยู่ในฐานข้อมูลตามประกาศ ก.พ.อ. หรือระเบียบคณะกรรมการการอุดมศึกษา ว่าด้วยหลักเกณฑ์การพิจารณาวารสารทางวิชาการสำหรับการเผยแพร่ผลงานทางวิชาการ พ.ศ.2556 แต่สถาบันนำเสนอสถานบันอนุมัติและจัดทำเป็นประกาศ ให้ทราบเป็นการทั่วไป และแจ้งให้ กพอ./กกอ.ทราบภายใน 30 วันนับแต่วันที่ ออกประกาศ (ซึ่งไม่อยู่ใน Beall's list) หรือตีพิมพ์ในวารสารวิชาการที่ปรากฏในฐานข้อมูล TCI กลุ่มที่ 1 | 14+4                        | 14.40                |
| 1.00                           | - บทความวิจัยหรือบทความวิชาการที่ตีพิมพ์ในวารสารวิชาการระดับนานาชาติที่ปรากฏในฐานข้อมูลระดับนานาชาติตามประกาศ ก.พ.อ. หรือระเบียบคณะกรรมการการอุดมศึกษา ว่าด้วยหลักเกณฑ์การพิจารณาวารสารทางวิชาการสำหรับการเผยแพร่ผลงานทางวิชาการ พ.ศ.2556   | -                           | -                    |
|                                | - ผลงานได้รับการจดสิทธิบัตร   | -                           | -                    |
|                                | - ผลงานวิชาการรับใช้สังคมที่ได้รับการประเมินผ่านเกณฑ์การขอตำแหน่งทางวิชาการแล้ว   | -                           | -                    |
|                                | - ผลงานวิจัยที่หน่วยงานหรือองค์กรระดับชาติว่าจ้างให้ดำเนินการ   | -                           | -                    |
|                                | - ผลงานค้นพบพันธุ์พืช พันธุ์สัตว์ ที่ค้นพบใหม่และได้รับการจดทะเบียน   | -                           | -                    |
|                                | - ตำราหรือหนังสือหรืองานแปลที่ได้รับการประเมินผ่านเกณฑ์การขอตำแหน่งทางวิชาการแล้ว   | 11                          | 11.00                |
|                                | - ตำราหรือหนังสือหรืองานแปลที่ผ่านการพิจารณาตามหลักเกณฑ์การประเมินตำแหน่งทางวิชาการแต่ไม่ได้นำมาขอรับการประเมินตำแหน่งทางวิชาการ  | -                           | -                    |
| <b>2. จำนวนผลงานสร้างสรรค์</b> |   |                             |                      |
| 0.20                           | งานสร้างสรรค์ที่มีการเผยแพร่สู่สาธารณะในลักษณะใดลักษณะหนึ่งหรือผ่านสื่ออิเล็กทรอนิกส์ online  | -                           | -                    |
| 0.40                           | งานสร้างสรรค์ที่ได้รับการเผยแพร่ในระดับสถาบัน   | -                           | -                    |



| ค่า<br>น้ำหนัก  | ระดับคุณภาพ  | จำนวนผลงาน<br>(เรื่อง/ชิ้น)                  | ผลรวมถ่วง<br>น้ำหนัก |
|---|--|--|----------------------|
| 0.60  | งานสร้างสรรค์ที่ได้รับการเผยแพร่ในระดับชาติ                        | -  | -                    |
| 0.80  | งานสร้างสรรค์ที่ได้รับการเผยแพร่ในระดับความร่วมมือระหว่างประเทศ    | -  | -                    |
| 1.00  | งานสร้างสรรค์ที่ได้รับการเผยแพร่ในระดับภูมิภาคอาเซียน/<br>นานาชาติ | -  | -                    |
| <b>รวม</b>  |  | <b>282.00</b>                                | <b>172.20</b>        |
| (1) จำนวนอาจารย์ประจำคณะที่ปฏิบัติงานจริง (คน)  |  | 107  |                      |
| (2) จำนวนอาจารย์ประจำคณะที่ลาศึกษาต่อ (คน)  |  | 34   |                      |
| (3) จำนวนนักวิจัยประจำคณะที่ปฏิบัติงานจริง (คน)   |  | 0  |                      |
| (4) จำนวนนักวิจัยประจำคณะที่ลาศึกษาต่อ (คน)   |  | 0  |                      |
| (5) จำนวนอาจารย์และนักวิจัยประจำคณะทั้งหมด (1)+(2)+(3)+(4)  |  | 141 คน                                       |                      |
| คิดเป็นร้อยละ   |  | $172.20/141=122.13$                          |                      |
| (6) ร้อยละของผลรวมถ่วงน้ำหนักของผลงานทางวิชาการของอาจารย์<br>ประจำคณะ (ผลรวมถ่วงน้ำหนัก $\times 100$ ) $\div$ (5) |  | $122.13/20 \times 5 = 30.53$<br>ร้อยละ 30.53 |                      |
| คะแนนที่ได้ ((6) $\times 5$ ) $\div$ ร้อยละผลรวมถ่วงน้ำหนักที่กำหนดไว้เป็นคะแนนเต็ม 5                             |  | 5.00 คะแนน                                   |                      |

### รายการหลักฐาน

- 1.1 ) ตารางสรุปตีพิมพ์บทความวิจัย ผลงานวิชาการ ตำรา และวิทยานิพนธ์ในที่ปรึกษา  
อ.ประจำหลักสูตร รอบ 12 เดือน
- 1) อ.ธีรพล 0.60
  - 2) อ.ดร. สุจินดา 0.80
  - 3) ผศ.ดร.สุวรรณ 0.80
  - 4) อ.ดร. พรลภัส 0.80
  - 5) ผศ.ดร. สุวรรณ 0.80
  - 6) ผศ.ดร. สุวรรณ 0.80
  - 7) ผศ.ดร. สุบรรณ 0.60
  - 8) ดร. พรลภัส 0.40
  - 9) อ.กิตติพล 1.00
  - 10) อ.กิตติพล 1.00
  - 11) Naratthawun 0.40

- 12 ) Naratthawun 0.40
- 13 ) Naratthawun 0.60
- 14 ) Napaporn 0.40
- 15 ) Mongkol 0.40
- 16 ) Kongkiat 0.40
- 17 ) อ.ดร. พลอยชมพู 0.40
- 18 ) Phatairat 0.40
- 19 ) Nattawut 0.40
- 20 ) Kanyanat 0.40
- 21 ) Salakjit 0.40
- 22 ) Warawut 0.40
- 23 ) Sumittra 0.40
- 24 ) Siwawong 0.80
- 25 ) Phangthong 0.80
- 26 ) ผศ.ดร. สุวรรณ 0.80
- 27 ) ผศ.ดร. สุวรรณ 0.80
- 28 ) ผศ.ดร. พรลภัส 1.00
- 29-30 ) รศ.ดร.สุบรรณ,รศ.ดร. การุณย์ 1.00
- 31 ) ผศ.ดร.นิตพงษ์ 0.80
- 32 ) ดร.สุมิตรา 0.80
- 33 ) ดร.ธีรพรรณ 0.80
- 34 ) ดร.ธีรพรรณ 0.40
- 35 ) อ.ดร.มณีรัตน์ 0.40
- 36 ) อ.ดร.ณัฐวุฒิ 0.40
- 37 ) ดร.สุธนา 0.40
- 38 ) อ.ดร.สุมิตรา 0.40
- 39 ) อ.ดร.สุมิตรา 0.40
- 40 ) ดร.ประทานพร 0.40
- 41-43 ) Petcharat 0.40
- 44 ) ดร.พลอยชมพู 0.80
- 45 ) ดร.พลอยชมพู 0.60



- 46-47 ) ผศ.ดร.ไตรรงค์ 1.00
- 48 ) อ.ดร. กัญญมน 1.00
- 49 ) อ.ดร.กมล 0.40
- 50 ) อ.ดร.สันติภาพ 0.80
- 51 ) อ.ดร.สันติภาพ 0.40
- 52 ) Olimpia 0.40
- 53 ) Olimpia 0.40
- 54 ) Olimpia 1.00
- 55 ) Kesinee 0.40
- 56 ) งานวิจัย ดร.อุทิศ 1.00
- 57-1 ) ผลงานตีพิมพ์ ป เอก มีย 57 กค 58 สำหรับเผยแพร่คณะ (2)
- 57-2 ) ผลงานตีพิมพ์ ป โท มีย 57 กค 58 สำหรับเผยแพร่คณะ (1)
- 58 ) อ.ดร.อนิรุทธ์
- 59 ) เอกสารยื่นขอตำแหน่งทางวิชาการ จำนวน 6 คน



การประเมินตนเอง

| ตัวบ่งชี้ | เป้าหมาย  | การบรรลุเป้าหมาย | ผลการดำเนินงาน | คะแนนประเมินตนเอง |
|-----------|-----------|------------------|----------------|-------------------|
| 2.3       | ร้อยละ 20 | ✓                | ร้อยละ 30.53   | 5.00              |

ผลการประเมินตนเองรายตัวบ่งชี้ขององค์ประกอบที่ 2

| ตัวบ่งชี้   | คะแนนประเมินตนเอง |
|---|-------------------|
| 2.1 ระบบและกลไกการบริหารและพัฒนางานวิจัยหรืองานสร้างสรรค์ | 5.00              |
| 2.2 เงินสนับสนุนงานวิจัยและงานสร้างสรรค์                  | 5.00              |
| 2.3 ผลงานทางวิชาการของอาจารย์ประจำและนักวิจัย             | 5.00              |
| <b>คะแนนเฉลี่ยองค์ประกอบที่ 2</b>                         | <b>5.00</b>       |

การวิเคราะห์จุดแข็ง/แนวทางเสริม และจุดที่ควรพัฒนา/ข้อเสนอแนะเพื่อการพัฒนา  
 องค์ประกอบที่ 2

| จุดแข็ง   | แนวทางเสริม             |
|---|-------------------------|
| 1. คณะฯ มีผลงานตีพิมพ์ในฐานข้อมูลที่ได้รับการยอมรับ<br>จำนวน 282 เรื่อง<br>2. คณะฯ มีการส่งเสริมให้คณาจารย์ตีพิมพ์ในฐานข้อมูล<br>ที่ได้รับการยอมรับ | -                       |
| จุดที่ควรพัฒนา  | ข้อเสนอแนะเพื่อการพัฒนา |
| 1. คณะฯ ควรส่งเสริมให้คณาจารย์ตีพิมพ์ข้อมูลใน<br>ฐานข้อมูลที่หลากหลายมากขึ้น  | -                       |



### องค์ประกอบที่ 3 การบริการวิชาการ

#### ตัวบ่งชี้ที่ 3.1 การบริการวิชาการแก่สังคม

ชนิดของตัวบ่งชี้ : กระบวนการ

เกณฑ์การประเมิน :

| คะแนน 1                | คะแนน 2                | คะแนน 3                  | คะแนน 4                | คะแนน 5                |
|------------------------|------------------------|--------------------------|------------------------|------------------------|
| มีการดำเนินการ<br>1 ขอ | มีการดำเนินการ<br>2 ขอ | มีการดำเนินการ<br>3-4 ขอ | มีการดำเนินการ<br>5 ขอ | มีการดำเนินการ<br>6 ขอ |

#### ผลการดำเนินงานและการประเมินตนเอง

| ประเมินตนเอง                        | เกณฑ์มาตรฐาน  | ผลการดำเนินงาน  | รายการหลักฐาน  |
|-------------------------------------|---|---|--|
| <input checked="" type="checkbox"/> | 1. จัดทำแผนการบริการวิชาการประจำปีที่สอดคล้องกับความต้องการของสังคมและกำหนดตัวบ่งชี้วัดความสำเร็จในระดับแผน และโครงการบริการวิชาการแก่สังคมและเสนอคณะกรรมการประจำคณะเพื่อพิจารณาอนุมัติ | คณะการบัญชีและการจัดการ มหาวิทยาลัยมหาสารคาม มีผลการดำเนินงานครอบคลุมประเด็น ดังนี้<br>1. คณะฯ มีการจัดสรรงบประมาณในการบริการวิชาการ จำนวน 500,000 บาทต่อปี โดยมอบหมายให้ศูนย์บริการวิชาการเป็นผู้ดูแลการจัดกิจกรรมบริการวิชาการแก่สังคมและชุมชน มีการวิเคราะห์ความต้องการของสังคม การสำรวจความต้องการของชุมชนในการจัดโครงการ 1 หลักสูตร 1 ชุมชน ร่วมกับมหาวิทยาลัยมหาสารคาม การให้บริการวิชาการไปยังหน่วยงานภายนอก ด้านการให้คำปรึกษาทางวิชาการ วิชาชีพ และการเป็นวิทยากรรับเชิญเพื่อมาจัดทำแผนบริการวิชาการแก่สังคม ปีงบประมาณ พ.ศ. 2558 และมีการกำหนดตัวชี้วัดความสำเร็จของแผนงานและโครงการที่ชัดเจนเพื่อเสนอให้คณะกรรมการประจำคณะพิจารณาอนุมัติ ตามเอกสารแนบหมายเลข 1-2 | 1 ) นำเข้าวารสารการประชุมคณะกรรมการประจำคณะแผนบริการวิชาการแก่ชุมชน ประจำปีงบประมาณ พ.ศ. 2558<br>2 ) แผนบริการวิชาการแก่สังคม 2558 |



| ประเมินตนเอง | เกณฑ์มาตรฐาน   | ผลการดำเนินงาน   | รายการหลักฐาน   |
|--------------|--|--|---|
| ☑            | 2. โครงการบริการวิชาการแก่สังคมตามแผน มีการจัดทำแผนการใช้ประโยชน์จากการบริการวิชาการเพื่อให้เกิดผลต่อการพัฒนานิสิต ชุมชน หรือสังคม | <p>คณะการบัญชีและการจัดการ มหาวิทยาลัยมหาสารคาม มีผลการดำเนินงานครอบคลุมประเด็น ดังนี้</p> <p>1. คณะฯ การกำหนดเป้าหมายของแผนบริการวิชาการที่ชัดเจนว่าหลังจากที่ดำเนินงานตามแผนครบ 1 ปี แล้ว จะส่งผลเกิดงานวิจัยที่มาจากความสนใจจากการไปบริการวิชาการและชุมชนสังคมกลุ่มเป้าหมายมีรายได้เพิ่มขึ้นหลักจากรับบริการวิชาการ เกิดผลิตภัณฑ์ใหม่ชุมชน <u>เอกสารแนบ MBS 3.1 -2-1</u></p> <p>2. คณะฯ ได้ประโยชน์เชิงวิชาการในการนำมาบูรณาการการเรียนการสอน และการผลิตผลงานวิจัย และสามารถทำประโยชน์ในเชิงสาธารณะให้กับชุมชน เป็นไปตามนโยบายมหาวิทยาลัยมหาสารคาม ในการส่งเสริมความเป็นอยู่ที่ดีขึ้นให้กับชุมชนและสังคมเชิงพาณิชย์ ในการนำผลิตภัณฑ์ชุมชนไปจำหน่ายได้ <u>เอกสารแนบ MBS 3.1 -2-2</u></p> | 1 ) แผนบริการวิชาการแก่สังคม 2558   |
| ☑            | 3. โครงการบริการวิชาการแก่สังคมในข้อ 1 อย่างน้อยต้องมีโครงการที่บริการแบบให้เปล่า  | <p>คณะการบัญชีและการจัดการ มหาวิทยาลัยมหาสารคาม มีผลการดำเนินงานครอบคลุมประเด็น ดังนี้</p> <p>1. คณะฯ มีการบริการวิชาการแก่ชุมชนเป็นการบริการให้เปล่าเป็นโครงการที่ส่งเข้าร่วมแข่งขันกับธนาคารกรุงไทยต้นกล้าสีขาวเป็นประจำทุกปี ได้แก่ หมู่เศรษฐกิจพลิกชีวิตบ้านหนองเผือก <u>เอกสารแนบหมายเลข 1</u></p> <p>2. คณะฯ มีการบริการวิชาการให้เปล่ากับชุมชนและสังคมในการจัดทำแผนธุรกิจให้กับชุมชนและสินค้าโอท็อปในจังหวัดมหาสารคามในโครงการ MBS Festival 2014 และพัฒนาการจัดทำแผนการตลาดธุรกิจโฮมสเตย์ในจังหวัด</p>  | <p>1 ) หมู่เศรษฐกิจพลิกชีวิตบ้านหนองเผือก</p> <p>2 ) รายงานผลโครงการ MBS Festival 2015</p> <p>3 ) ตัวอย่างการเขียนโปรแกรมระบบ Call Center</p> |



| ประเมินตนเอง                        | เกณฑ์มาตรฐาน  | ผลการดำเนินงาน   | รายการหลักฐาน  |
|-------------------------------------|---|--|--|
|                                     |   | มหาสารคาม และมีการให้บริการโปรแกรมสำเร็จรูปแก่ชุมชน เอกสารแนบหมายเลข 2-10  | 4 ) ตัวอย่างการเขียนโปรแกรมระบบบริหารจัดการซ่อมดนตรีออนไลน์<br>5 ) ตัวอย่างการเขียนโปรแกรมระบบการคำนวณ<br>6 ) ตัวอย่างการเขียนโปรแกรมระบบบริหารจัดการในไร่อ้อย<br>7 ) ตัวอย่างการเขียนโปรแกรมระบบบริหารจัดการเบิกจ่ายพัสดุ<br>8 ) ตัวอย่างการเขียนโปรแกรมระบบบริหารจัดการร้านค้าออนไลน์<br>9 ) ตัวอย่างการเขียนโปรแกรมระบบบริหารจัดการร้านรับฝากซ้อนเงิน<br>10 ) ตัวอย่างการเขียนโปรแกรมระบบบริหารจัดการสหกรณ์ |
| <input checked="" type="checkbox"/> | 4. ประเมินความสำเร็จตามตัวบ่งชี้ของแผนและโครงการบริการวิชาการแก่สังคมในข้อ 1 และนำเสนอกรรมการประจำคณะเพื่อพิจารณา | คณะการบัญชีและการจัดการ มหาวิทยาลัยมหาสารคาม มีผลการดำเนินงานครอบคลุมประเด็น ดังนี้<br>1. คณะฯ มีการรายงานผลประเมินความสำเร็จตามตัวบ่งชี้ของแผนการดำเนินงาน และตัวบ่งชี้ความสำเร็จของโครงการในแผนฯ ประจำปีงบประมาณ พ.ศ. 2558 และมีการนำผลการประเมินเข้าวาระการประชุมคณะกรรมการ | 1 ) นำเข้าวาระการประชุมคณะกรรมการประจำคณะ ประเมินผลสำเร็จของการบริการวิชาการและปรับปรุง  |





| ประเมินตนเอง                               | เกณฑ์มาตรฐาน   | ผลการดำเนินงาน   | รายการหลักฐาน  |
|--|--|--|--|
|  |  | <p>ประจำคณะ เพื่อพิจารณา และปรับปรุง<br/>แผนการดำเนินงานในปีงบประมาณ พ.ศ. 2559<br/><u>เอกสารแนบหมายเลข 1,2,5</u></p> <p>2. คณะฯ ประเมินความสำเร็จตามตัวบ่งชี้ของ<br/>แผนและโครงการบริการวิชาการแก่สังคม<br/>ยกตัวอย่าง รายงานผลหมู่เศรษฐกิจพลิกชีวิต<br/>บ้านหนองเหือก รายงานผลโครงการ MBS<br/>Festival 2015 <u>เอกสารแนบหมายเลข 3-4</u></p>   | <p>แผนปี 2559<br/>2 ) ประเมินผลสำเร็จ<br/>ของแผน โครงการ และ<br/>ข้อเสนอแนะปรับปรุง<br/>แผน ปี 2558 บริการ<br/>วิชาการ<br/>3 ) หมู่เศรษฐกิจพลิก<br/>ชีวิตบ้านหนองเหือก<br/>4 ) รายงานผลโครงการ<br/>MBS Festival 2015<br/>5 ) แผนบริการวิชาการ<br/>ประจำปีงบประมาณ<br/>2559</p> |
| <p><input checked="" type="checkbox"/></p> | <p>5. นำผลการประเมิน<br/>ตามข้อ 4 มาปรับปรุง<br/>แผนหรือพัฒนาการ<br/>ให้บริการวิชาการสังคม</p> | <p>คณะการบัญชีและการจัดการ มหาวิทยาลัย<br/>มหาสารคาม มีผลการดำเนินงานครอบคลุม<br/>ประเด็น ดังนี้</p> <p>1. คณะฯ นำผลการประเมินมาปรับปรุงแผนหรือ<br/>พัฒนาการให้บริการวิชาการแก่สังคม โดย<br/>ยกตัวอย่างโครงการรายงานผลโครงการ MBS<br/>Festival 2014 กับ รายงานผลโครงการ MBS<br/>Festival 2015 มีการปรับปรุงการส่งมอบ<br/>โปรแกรมสำเร็จรูปโดยการเรียนเชิญผู้บริหารหรือ<br/>เจ้าของกิจการมารับมอบโปรแกรมสำเร็จรูปเพื่อ<br/>มาใช้งานฟรี อันเกิดจากการเขียนโปรแกรมของ<br/>นิสิตสาขาวิชาคอมพิวเตอร์ในรายวิชาที่ขอสำเร็จ<br/>การศึกษาเพื่อบูรณาการองค์ความรู้สู่การนำไปใช้<br/>จริงกับสถานประกอบการ และมีการปรับ<br/>แผนงานในการให้บริการแก่จังหวัดเกี่ยวกับของดี<br/>เมืองมหาสารคาม <u>เอกสารแนบ MBS 3.1 -5-1</u></p> <p>2. คณะฯ จัดทำแผนบริการวิชาการแก่สังคม<br/>ประจำปีงบประมาณ พ.ศ. 2559 <u>เอกสารแนบ</u></p> | <p>1 ) นำเข้าวาระการ<br/>ประชุมคณะกรรมการ<br/>ประจำคณะ ประเมิน<br/>ผลสำเร็จของการบริการ<br/>วิชาการและปรับปรุง<br/>แผนปี 2559<br/>2 ) รายงานผลโครงการ<br/>MBS Festival 2015<br/>3 ) รายงานผลโครงการ<br/>MBS Festival 2014<br/>4 ) แผนบริการวิชาการ<br/>ประจำปีงบประมาณ</p>     |



| ประเมินตนเอง                        | เกณฑ์มาตรฐาน  | ผลการดำเนินงาน  | รายการหลักฐาน  |
|-------------------------------------|---|---|--|
|                                     |   | <u>หมายเลข 4</u>  | 2559   |
| <input checked="" type="checkbox"/> | 6. คณะมีส่วนร่วมในการบริการวิชาการแก่สังคมในระดับสถาบัน | <p>คณะกรรมการบัญชีและการจัดการ มหาวิทยาลัยมหาสารคาม มีผลการดำเนินงานครอบคลุมประเด็น ดังนี้</p> <p>1. คณะฯ ส่งเสริมสนับสนุนให้คณาจารย์ของคณะมีส่วนร่วมในการบริการวิชาการแก่สังคมในระดับมหาวิทยาลัย โดยยื่นขอทุนสนับสนุนจากกองส่งเสริมและพัฒนางานวิจัยในการขอทุนโครงการ 1 หลักสูตร 1 ชุมชน โดยมีการบูรณาการความรู้กับการจัดการเรียนการสอน นิสิตระดับปริญญาตรี จำนวน 3 หลักสูตร 11 สาขาวิชา ภายใต้การจัดโครงการจำนวน 8 โครงการ <u>ตามเอกสารแนบหมายเลข 1-13</u></p> | <p>1 ) ประกาศผลทุนหนึ่งหลักสูตรหนึ่งชุมชน-2558</p> <p>2 ) รายงานความก้าวหน้า 1 หลักสูตร 1 ชุมชน อ.ดร.นวลละออง</p> <p>3 ) รายงานความก้าวหน้า 1 หลักสูตร 1 ชุมชน อ.ดร.คมกริช</p> <p>4 ) รายงานความก้าวหน้า 1 หลักสูตร 1 ชุมชน ผศ.ดร.นงลักษณ์</p> <p>5 ) รายงานความก้าวหน้า 1 หลักสูตร 1 ชุมชน ผศ.ดร.วีรยา</p> <p>6 ) โครงการหนึ่งหลักสูตรหนึ่งชุมชน ปี 2558 คณะบัญชี-การเงิน (1)</p> <p>7 ) โครงการหนึ่งหลักสูตรหนึ่งชุมชน ปี 2558 คณะบัญชี-การจัดการทรัพยากรฯ (2)</p> |



| ประเมินตนเอง | เกณฑ์มาตรฐาน | ผลการดำเนินงาน | รายการหลักฐาน   |
|--------------|--------------|----------------|---|
|              |              |                | 8 ) โครงการหนึ่งหลักสูตรหนึ่งชุมชน ปี 2558 คณะบัญชี-การจัดการประกอบการ (3)<br>9 ) โครงการหนึ่งหลักสูตรหนึ่งชุมชน ปี 2558 คณะบัญชี-การตลาด (4)<br>10 ) โครงการหนึ่งหลักสูตรหนึ่งชุมชน ปี 2558 คณะบัญชี-การตลาด-และ-ธุรกิจต่างประเทศ (5)<br>11 ) โครงการหนึ่งหลักสูตรหนึ่งชุมชน ปี 2558 คณะบัญชี-การบัญชี (6)<br>12 ) โครงการหนึ่งหลักสูตรหนึ่งชุมชน ปี 2558 คณะบัญชี-บริหารธุรกิจ (7)<br>13 ) โครงการหนึ่งหลักสูตรหนึ่งชุมชน ปี 2558 คณะบัญชี-เศรษฐศาสตร์ฯ (8) |

การประเมินตนเอง

| ตัวบ่งชี้ | เป้าหมาย | การบรรลุเป้าหมาย | ผลการดำเนินงาน | คะแนนประเมินตนเอง |
|-----------|----------|------------------|----------------|-------------------|
| 3.1       | 6 ข้อ    | ✓                | 6 ข้อ          | 5.00              |



ผลการประเมินตนเองรายตัวบ่งชี้ขององค์ประกอบที่ 3

| ตัวบ่งชี้                         | คะแนนประเมินตนเอง |
|-----------------------------------|-------------------|
| 3.1 การบริการวิชาการแก่สังคม      | 5.00              |
| <b>คะแนนเฉลี่ยองค์ประกอบที่ 3</b> | <b>5.00</b>       |

การวิเคราะห์จุดแข็ง/แนวทางเสริม และจุดที่ควรพัฒนา/ข้อเสนอแนะเพื่อการพัฒนา  
 องค์ประกอบที่ 3

| จุดแข็ง   | แนวทางเสริม   |
|---|---|
| 1. คณะฯ มีการจัดโครงการ 1 หลักสูตร 1ชุมชน ตามนโยบายมหาวิทยาลัยมหาสารคาม<br>2. คณะฯ มีการให้บริการวิชาการแก่สังคมให้เปล่าในการให้โปรแกรมสำเร็จรูปไปประยุกต์ใช้กับองค์กร ภาครัฐและเอกชนในจังหวัดมหาสารคามและจังหวัดใกล้เคียง<br>3. คณะฯ มีบุคลากรที่เป็นวิทยากร กรรมการวิชาการ กรรมการวิชาชีพให้กับหน่วยงานภายนอกอย่างต่อเนื่อง | 1. คณะฯ ควรส่งเสริมการจัดโครงการ 1 หลักสูตร 1 ชุมชนครบทุกสาขาวิชา |
| จุดที่ควรพัฒนา  | ข้อเสนอแนะเพื่อการพัฒนา   |
| 1. คณะฯ ควรส่งเสริมให้บริการวิชาการแก่ชุมชน ตามเอกลักษณ์ของคณะฯ และมหาวิทยาลัยในการเป็นที่พึ่งของสังคมและชุมชนที่มีความโดดเด่นด้านการบัญชี บริหารธุรกิจ เศรษฐศาสตร์ และการตลาดระหว่างประเทศ   | -   |



## องค์ประกอบที่ 4 การทำนุบำรุงศิลปะและวัฒนธรรม

### ตัวบ่งชี้ที่ 4.1 ระบบและกลไกการทำนุบำรุงศิลปะและวัฒนธรรม

ชนิดของตัวบ่งชี้ : กระบวนการ

เกณฑ์การประเมิน :

| คะแนน 1                | คะแนน 2                | คะแนน 3                  | คะแนน 4                | คะแนน 5                  |
|------------------------|------------------------|--------------------------|------------------------|--------------------------|
| มีการดำเนินการ<br>1 ขอ | มีการดำเนินการ<br>2 ขอ | มีการดำเนินการ<br>3-4 ขอ | มีการดำเนินการ<br>5 ขอ | มีการดำเนินการ<br>6-7 ขอ |

### ผลการดำเนินงานและการประเมินตนเอง

| ประเมินตนเอง                        | เกณฑ์มาตรฐาน                                       | ผลการดำเนินงาน  | รายการหลักฐาน   |
|-------------------------------------|--|---|---|
| <input checked="" type="checkbox"/> | 1. กำหนดผู้รับผิดชอบในการทำนุบำรุงศิลปะและวัฒนธรรม | คณะกรรมการบัญชีและการจัดการ มหาวิทยาลัยมหาสารคาม มีผลการดำเนินงานครอบคลุมประเด็น ดังนี้<br>1. คณะฯ มีการแต่งตั้งคณะทำงานหรือคณะกรรมการดำเนินงาน ด้านทำนุบำรุงศิลปะและวัฒนธรรมที่ชัดเจน ยกตัวอย่าง ขออนุมัติธรรมศิลป์ รุ่น 24 ขออนุมัติโครงการ MBS Festival 2015 รายงานปฐมนิเทศนิสิตป.ตรี ปี 58 รายงานปฐมนิเทศบัณฑิตศึกษา 2558 คำสั่งแต่งตั้งปฐมนิเทศปตรี ปี 2558 คำสั่งแต่งตั้งกรรมการปฐมนิเทศบัณฑิต ปี 2558 คำสั่งแต่งตั้งคณะกรรมการ MBS Festival 2015 <u>เอกสารแนบหมายเลข 1-7</u> | 1 ) ขออนุมัติธรรมศิลป์ รุ่น 24<br>2 ) ขออนุมัติโครงการ MBS Festival 2015<br>3 ) รายงานปฐมนิเทศนิสิตป.ตรี ปี 58<br>4 ) รายงานปฐมนิเทศบัณฑิตศึกษา 2558<br>5 ) คำสั่งแต่งตั้งปฐมนิเทศปตรี ปี 2558<br>6 ) คำสั่งแต่งตั้งกรรมการปฐมนิเทศบัณฑิต ปี 2558<br>7 ) คำสั่งแต่งตั้งคณะกรรมการ MBS |



| ประเมินตนเอง                        | เกณฑ์มาตรฐาน   | ผลการดำเนินงาน  | รายการหลักฐาน  |
|-------------------------------------|--|---|--|
|                                     |  |   | Festival 2015  |
| <input checked="" type="checkbox"/> | 2. จัดทำแผนด้านทำนุบำรุงศิลปะและวัฒนธรรม และกำหนดตัวบ่งชี้วัดความสำเร็จตามวัตถุประสงค์ของแผน รวมทั้งจัดสรรงบประมาณเพื่อให้สามารถดำเนินการได้ตามแผน | คณะการบัญชีและการจัดการ มหาวิทยาลัยมหาสารคาม มีผลการดำเนินงานครอบคลุมประเด็น ดังนี้<br>1. คณะฯ มีการจัดทำแผนกิจการนิสิตและทำนุบำรุงศิลปวัฒนธรรม ปีการศึกษา 2557 เพื่อให้เป็นไปตามนโยบายและทิศทางของมหาวิทยาลัย คือ โครงการ 1 คณะ 1 ศิลปวัฒนธรรม โดยมีการกำหนดตัวชี้วัดความสำเร็จตามวัตถุประสงค์ของแผนและจัดสรรงบประมาณในการจัดกิจกรรมอย่างเพียงพอต่อการจัดโครงการ <u>เอกสารแนบหมายเลข 1-2</u> | 1 ) นำเข้าวารสารการประชุมคณะกรรมการประจำคณะแผนกิจการนิสิตและทำนุบำรุงศิลปวัฒนธรรม ปีการศึกษา 2557<br>2 ) แผนส่งเสริมกิจกรรมนิสิตและทำนุบำรุงศิลปวัฒนธรรม ประจำปี 2557                                |
| <input checked="" type="checkbox"/> | 3. กำกับติดตามให้มีการดำเนินงานตามแผนด้านทำนุบำรุงศิลปะและวัฒนธรรม   | คณะการบัญชีและการจัดการ มหาวิทยาลัยมหาสารคาม มีผลการดำเนินงานครอบคลุมประเด็น ดังนี้<br>1. คณะฯ มีกำกับติดตามให้มีการดำเนินงานตามแผนด้านทำนุบำรุงศิลปะและวัฒนธรรม ได้แก่ โครงการธรรมศิลป์ โครงการ MBS Festival โครงการปฐมนิเทศนิสิต <u>เอกสารแนบหมายเลข 1-2</u>  | 1 ) นำเข้าวารสารการประชุมคณะกรรมการประจำคณะ ประเมินผลสำเร็จและปรับปรุงกิจกรรมนิสิตและทำนุบำรุงศิลปวัฒนธรรม 2 กรกฎาคม 58<br>2 ) กำกับติดตามประเมินผลสำเร็จตัวชี้วัด และประเมินมาปรับปรุง กรกฎาคม 2558 |
| <input checked="" type="checkbox"/> | 4. ประเมินความสำเร็จตามตัวบ่งชี้ที่วัด   | คณะการบัญชีและการจัดการ มหาวิทยาลัยมหาสารคาม มีผลการดำเนินงานครอบคลุม   |  |



| ประเมินตนเอง | เกณฑ์มาตรฐาน  | ผลการดำเนินงาน  | รายการหลักฐาน  |
|--------------|---|---|--|
|              | ความสำเร็จตามวัตถุประสงค์ของแผนด้านทำนุบำรุงศิลปะและวัฒนธรรม        | <p>ประเด็น ดังนี้</p> <p>1. คณะฯ มีการประเมินกิจกรรมผ่านแบบสอบถาม โดยมีกระบวนการประเมินความสำเร็จตามตัวบ่งชี้ที่วัดความสำเร็จตามวัตถุประสงค์ของแผนฯ ผลประเมินความสำเร็จตามตัวบ่งชี้ที่วัดความสำเร็จตามวัตถุประสงค์ของแผนฯ ทั้งในเชิงปริมาณ และคุณภาพ ได้แก่ โครงการศิลปกรรมศาสตร์ โครงการ MBS Festival โครงการปฐมนิเทศนิสิต เพื่อวางแผนพัฒนาปรับปรุงกิจกรรมและแผนงานในปีการศึกษาต่อไป เอกสารแนบ</p>   | <p>1 ) รายงานโครงการศิลปกรรมศาสตร์ รุ่น 24</p> <p>2 ) รายงานผลการจัดโครงการ MBS Festival 2015</p> <p>3 ) รายงานปฐมนิเทศนิสิตป.ตรี ปี 58</p> <p>4 ) รายงานปฐมนิเทศบัณฑิตศึกษา 2558</p>  |
| ☑            | 5. นำผลประเมินไปปรับปรุงแผนหรือกิจกรรมด้านทำนุบำรุงศิลปะและวัฒนธรรม | <p>คณะการบัญชีและการจัดการ มหาวิทยาลัยมหาสารคาม มีผลการดำเนินงานครอบคลุมประเด็น ดังนี้</p> <p>1. คณะฯ มีการนำข้อเสนอแนะจากการจัดกิจกรรมไปปรับปรุง ได้แก่</p> <p>1) โครงการศิลปกรรมศาสตร์มีการปรับปรุงการจัดกิจกรรมจาก 3 วัน เป็น 5 วัน มีรถรับส่งที่เพียงพอ และการให้การดูแลด้านสุขภาพร่างกายด้านการปฐมพยาบาลเบื้องต้นเมื่อเจ็บป่วย มีการประชาสัมพันธ์นิสิตผ่าน facebook ซึ่งแต่ก่อนประชาสัมพันธ์ผ่านเว็บไซต์อย่างเดียว การปรับปรุงการจัดกิจกรรมจากการสมัครเข้าร่วมกิจกรรมผ่านเว็บไซต์ ปรับเปลี่ยนมาเป็นการเข้าร่วมเป็นชั้นเรียน และปรับเปลี่ยนจากการปฐมนิเทศ 1 วันเป็น 2 วันให้นิสิตสะดวกเข้าร่วมกิจกรรมมากขึ้น</p> <p>2) โครงการ MBS Festival 2015 มีการปรับปรุงการจัดกิจกรรมด้านการมอบเกียรติบัตรจุดเดียวเพื่อง่ายต่อการควบคุมกิจกรรม การใช้ห้องปฏิบัติการห้อง Hall of Frame แทนห้อง</p> | <p>1 ) รายงานปฐมนิเทศนิสิตปี 2557</p> <p>2 ) รายงานปฐมนิเทศนิสิตป.ตรี ปี 58</p> <p>3 ) รายงานปฐมนิเทศบัณฑิตศึกษา 57</p> <p>4 ) รายงานปฐมนิเทศบัณฑิตศึกษา 2558</p> <p>5 ) รายงานผลการจัดโครงการ MBS Festival 2015</p> <p>6 ) รายงานผลโครงการศิลปกรรมศาสตร์รุ่นที่ 24</p> <p>7 ) รายงาน MBS Festival 2014</p> <p>8 ) รายงานโครงการศิลปกรรมศาสตร์ รุ่นที่ 21-23</p> |



| ประเมินตนเอง                        | เกณฑ์มาตรฐาน   | ผลการดำเนินงาน   | รายการหลักฐาน   |
|-------------------------------------|--|--|---|
|                                     |  | คอมพิวเตอร์ การจัดกิจกรรมภายในวันเดียว<br>แข่งขันเสร็จเป็นไปตามความต้องการของ<br>โรงเรียนและสถาบันที่มาแข่งขัน<br>3) โครงการปฐมนิเทศนิสิตมีการปรับปรุงการจัด<br>กิจกรรมระดับมหาวิทยาลัย ระดับคณะฯ และมี<br>การปรับปรุงการจัดกิจกรรมระดับสาขาวิชา<br><u>เอกสารแนบหมายเลข 1-8</u>  |   |
| <input checked="" type="checkbox"/> | 6. เผยแพร่กิจกรรมหรือ<br>การบริการด้านทำนุ<br>บำรุงศิลปะและ<br>วัฒนธรรมต่อ<br>สาธารณชน | คณะการบัญชีและการจัดการ มหาวิทยาลัย<br>มหาสารคาม มีผลการดำเนินงานครอบคลุม<br>ประเด็น ดังนี้<br>1. คณะฯ มีช่องทางการเผยแพร่กิจกรรมหรือ<br>การบริการด้านทำนุบำรุงศิลปะและวัฒนธรรม<br>ต่อสาธารณชน ได้แก่ การเผยแพร่กิจกรรมหรือ<br>การบริการด้านทำนุบำรุงศิลปะและวัฒนธรรม<br>ผ่านเว็บไซต์คณะฯ facebook จุลสารสำเนาฟ้า<br>หรือจดหมายข่าวที่มีการเผยแพร่กิจกรรมหรือ<br>การบริการด้านทำนุบำรุงศิลปะและวัฒนธรรม<br>ต่อสาธารณชน <u>เอกสารแนบหมายเลข 1-4</u> | 1 ) เผยแพร่โครงการ<br>ธรรมศิลป์สู่สาธารณชน<br>2 ) โครงการปฐมนิเทศ<br>นิสิตใหม่ ระดับ<br>บัณฑิตศึกษา ปี<br>การศึกษา 2558<br>3 ) ปฐมนิเทศนิสิตใหม่<br>คณะการบัญชีและการ<br>จัดการ ปีการศึกษา<br>2558<br>4 ) กิจกรรมการ<br>ประกวดหมอลำกลอน<br>งาน MBS Festival<br>2015 |
| <input checked="" type="checkbox"/> | 7. กำหนดหรือสร้าง<br>มาตรฐานด้านศิลปะ<br>และวัฒนธรรมซึ่งเป็นที่<br>ยอมรับในระดับชาติ   | -  | -   |





การประเมินตนเอง

| ตัวบ่งชี้ | เป้าหมาย | การบรรลุเป้าหมาย | ผลการดำเนินงาน | คะแนนประเมินตนเอง |
|-----------|----------|------------------|----------------|-------------------|
| 4.1       | 6 ข้อ    | ✓                | 6 ข้อ          | 5.00              |

ผลการประเมินตนเองรายตัวบ่งชี้ขององค์ประกอบที่ 4

| ตัวบ่งชี้                                    | คะแนนประเมินตนเอง |
|--|-------------------|
| 4.1 ระบบและกลไกการทำงานบำรุงศิลปะและวัฒนธรรม | 5.00              |
| <b>คะแนนเฉลี่ยองค์ประกอบที่ 4</b>            | <b>5.00</b>       |

การวิเคราะห์จุดแข็ง/แนวทางเสริม และจุดที่ควรพัฒนา/ข้อเสนอแนะเพื่อการพัฒนาองค์ประกอบที่ 4

| จุดแข็ง  | แนวทางเสริม             |
|--|-------------------------|
| 1. คณะฯ มีการจัดกิจกรรมด้านทำนุบำรุงศิลปวัฒนธรรมที่เด่นชัด ได้แก่ โครงการธรรมศิลป์ โครงการ MBS Festival 2015 โครงการปฐมนิเทศนิสิต<br>2. คณะฯ มีการบูรณาการกิจกรรมกับการเรียนการสอน โดยการส่งเสริมให้อาจารย์ที่สอนในรายวิชาเข้าร่วมกิจกรรมนำข้อคิดได้จากการเข้าร่วมจัดกิจกรรมมาแบ่งปันความรู้ให้กับนิสิตในชั้นเรียน<br>3. คณะฯ มีการบูรณาการทำนุบำรุงศิลปวัฒนธรรมกับกิจกรรมอื่นๆ ของคณะฯ<br>4. คณะฯ มีการบูรณาการทำนุบำรุงศิลปะวัฒนธรรมกับการบูรณาการทางวิชาการ ด้านการออกแบบบรรจุภัณฑ์ การสื่อสารทำนุบำรุงวัฒนธรรมเชิงท่องเที่ยว | -                       |
| จุดที่ควรพัฒนา   | ข้อเสนอแนะเพื่อการพัฒนา |
| 1. คณะฯ ควรส่งเสริมให้ทุกสาขาเสริมสร้างอัตลักษณ์การให้บริการวิชาการตามความถนัดของสาขาวิชา<br>2. คณะฯ ควรส่งเสริมให้สาขาวิชามีการจัดทำกิจกรรมบริการวิชาการร่วมกันอย่างต่อเนื่อง   | -                       |



|   |  |
|---|--|
| <p>3. คณะฯ ควรกำหนดชุมชนเป้าหมายการจัดกิจกรรม และขยายผลการเรียนรู้ไปยังชุมชนอื่นๆ สอดคล้องกับ อัตลักษณ์และเอกลักษณ์ของคณะฯ และมหาวิทยาลัย</p> |  |
|---|--|



## องค์ประกอบที่ 5 การบริหารและการจัดการ

### ตัวบ่งชี้ที่ 5.1 การบริหารของคณะเพื่อการกำกับติดตามผลลัพธ์ตามพันธกิจกลุ่มสถาบัน และ เอกลักษณ์ของคณะ

ชนิดของตัวบ่งชี้ : กระบวนการ

เกณฑ์การประเมิน :

| คะแนน 1                | คะแนน 2                | คะแนน 3                  | คะแนน 4                  | คะแนน 5                |
|------------------------|------------------------|--------------------------|--------------------------|------------------------|
| มีการดำเนินการ<br>1 ขอ | มีการดำเนินการ<br>2 ขอ | มีการดำเนินการ<br>3-4 ขอ | มีการดำเนินการ<br>5-6 ขอ | มีการดำเนินการ<br>7 ขอ |

#### ผลการดำเนินงานและการประเมินตนเอง

| ประเมิน<br>ตนเอง                    | เกณฑ์มาตรฐาน  | ผลการดำเนินงาน   | รายการหลักฐาน  |
|-------------------------------------|---|--|--|
| <input checked="" type="checkbox"/> | 1. พัฒนาแผนกลยุทธ์จากผลการวิเคราะห์ SWOT โดยเชื่อมโยงกับวิสัยทัศน์ของคณะและสอดคล้องกับวิสัยทัศน์ของคณะ สถาบัน รวมทั้งสอดคล้องกับกลุ่มสถาบันและเอกลักษณ์ของคณะ และพัฒนาไปสู่แผนกลยุทธ์ทางการเงินและแผนปฏิบัติการประจำปีตามกรอบเวลาเพื่อให้บรรลุผลตามตัวบ่งชี้และเป้าหมายของแผนกลยุทธ์และเสนอผู้บริหารระดับสถาบันเพื่อพิจารณา | คณะการบัญชีและการจัดการ มหาวิทยาลัยมหาสารคาม มีผลการดำเนินงานครอบคลุมประเด็น ดังนี้<br>1. คณะฯ มีการจัดทำแผนกลยุทธ์ 2557-2561 ซึ่งในเล่มแผนกลยุทธ์มีการวิเคราะห์ปัจจัยภายในและภายนอก (SWOT) เพื่อหาจุดแข็ง จุดอ่อน โอกาส และอุปสรรค มากำหนดกลยุทธ์การดำเนินงานให้บรรลุวิสัยทัศน์ของคณะฯ และมหาวิทยาลัยมหาสารคาม และมีการกำหนดอัตลักษณ์นิสิตมมส. (นิสิตกับการช่วยเหลือสังคมและชุมชน) เอกลักษณ์สอดคล้องกับมมส. (การเป็นที่พึ่งของสังคมและชุมชน) และมีความสอดคล้องเชื่อมโยงยุทธศาสตร์ชาติ ยุทธศาสตร์กระทรวงศึกษาธิการ ยุทธศาสตร์สำนักงานคณะกรรมการการอุดมศึกษา ยุทธศาสตร์มหาวิทยาลัย กลยุทธ์คณะการบัญชีและการจัดการ แผนปฏิบัติการ แผนกลยุทธ์การเงิน | 1 ) การอนุมัติแผนกลยุทธ์ จากมมส<br>2 ) การอนุมัติแผนกลยุทธ์ แผนปฏิบัติราชการ แผนกลยุทธ์ทางการเงิน มมสอนุมัติ<br>3 ) แผนปฏิบัติราชการ ประจำปี 2558<br>4 ) คำรับรองแผนปฏิบัติราชการ ปี 2558<br>5 ) แผนกลยุทธ์ 2557 - 2561<br>6 ) รายงานจัดทำแผนกลยุทธ์ทางการเงิน |



| ประเมินตนเอง | เกณฑ์มาตรฐาน   | ผลการดำเนินงาน   | รายการหลักฐาน  |
|--------------|--|--|--|
|              |  | และเป้าประสงค์ของคณะ และนำเสนอแผนกลยุทธ์ แผนปฏิบัติการประจำปี แผนกลยุทธ์ทางการเงิน เสนอต่ออธิการบดีมหาวิทยาลัยมหาสารคามอนุมัติ <u>เอกสารแนบหมายเลข 1-7</u>   | จากมมส<br>7 ) แผนกลยุทธ์การเงิน<br>58-62   |
| ☑            | 2. ดำเนินการวิเคราะห์ข้อมูลทางการเงินที่ประกอบไปด้วยต้นทุนต่อหน่วยในแต่ละหลักสูตร สัดส่วนค่าใช้จ่ายเพื่อพัฒนานิสิต อาจารย์ บุคลากร การจัดการเรียนการสอนอย่างต่อเนื่อง เพื่อวิเคราะห์ความคุ้มค่าของการบริหารหลักสูตร ประสิทธิภาพ ประสิทธิผลในการผลิตบัณฑิต และโอกาสในการแข่งขัน | คณะการบัญชีและการจัดการ มหาวิทยาลัยมหาสารคาม มีผลการดำเนินงานครอบคลุมประเด็น ดังนี้<br>1. คณะร่วมกับกองคลังจัดทำต้นทุนต่อหน่วยผลิตประจำปีงบประมาณ พ.ศ. 2558 เพื่อดำเนินการวิเคราะห์ข้อมูลทางการเงินที่ประกอบไปด้วยต้นทุนต่อหน่วยในแต่ละหลักสูตร สัดส่วนค่าใช้จ่ายเพื่อพัฒนานิสิต อาจารย์ บุคลากร การจัดการเรียนการสอนอย่างต่อเนื่อง เพื่อวิเคราะห์ความคุ้มค่าของการบริหารหลักสูตร ประสิทธิภาพ ประสิทธิผลในการผลิตบัณฑิต และโอกาสในการแข่งขัน และมีการเผยแพร่ข้อมูลนำไปใช้ผ่านเว็บไซต์กองคลังมมส. <u>เอกสารแนบหมายเลข 1</u> | 1 ) ต้นทุนต่อหน่วยผลิต<br>ปีงบประมาณ พ.ศ.<br>2557 จากกองคลังมมส.   |
| ☑            | 3. ดำเนินงานตามแผนบริหารความเสี่ยง ที่เป็นผลจากการวิเคราะห์และระบุปัจจัยเสี่ยงที่เกิดจากปัจจัยภายนอก หรือปัจจัยที่ไม่สามารถควบคุมได้ที่ส่งผลกระทบต่อการทำงานตามพันธกิจของคณะและให้ระดับความเสี่ยงลดลงจากเดิม   | คณะการบัญชีและการจัดการ มหาวิทยาลัยมหาสารคาม มีผลการดำเนินงานครอบคลุมประเด็น ดังนี้<br>1. คณะฯ มีการแต่งตั้งคณะกรรมการบริหารจัดการความเสี่ยงและควบคุมภายใน ประจำปีงบประมาณ พ.ศ. 2558 <u>เอกสารแนบหมายเลข 1</u><br>2. คณะฯ จัดทำแผนบริหารจัดการความเสี่ยงและควบคุมภายใน ประจำปี งบประมาณ พ.ศ. 2558 และคณะกรรมการประจำคณะพิจารณาอนุมัติแผนบริหารจัดการความเสี่ยงและควบคุมภายใน ประจำปีงบประมาณ พ.ศ. 2558 <u>เอกสารแนบหมายเลข 2</u>   | 1 ) คำสั่งแต่งตั้ง<br>คณะกรรมการบริหาร<br>ความเสี่ยง 2558<br><br>2 ) แผนบริหารจัดการ<br>ความเสี่ยง ปี 2558 |

| ประเมินตนเอง                               | เกณฑ์มาตรฐาน   | ผลการดำเนินงาน   | รายการหลักฐาน  |
|--|--|--|--|
|  |  | <p>3. คณะฯ ดำเนินการรายงานผลการบริหารจัดการความเสี่ยงและควบคุมภายใน ประจำปีงบประมาณ พ.ศ. 2558 ต่อมหาวิทยาลัยมหาสารคาม ผ่านระบบบริหารความเสี่ยงและควบคุมภายใน และรายงานผลการดำเนินงานต่อคณะกรรมการประจำคณะ เอกสารแนบหมายเลข 3</p> <p>4. คณะฯ มีการตรวจประเมินการบริหารจัดการความเสี่ยงและควบคุมภายใน ประจำปีงบประมาณเป็นประจำทุกปี เอกสารแนบหมายเลข 4</p>   | <p>3) รายงานความก้าวหน้า 9 เดือน รอบ ปี 58</p> <p>4 ) รายงานผลการตรวจประเมินปี 2557</p>  |
| <p><input checked="" type="checkbox"/></p> | <p>4. บริหารงานด้วยหลักธรรมาภิบาลอย่างครบถ้วน ทั้ง 10 ประการที่อธิบายการดำเนินงานอย่างชัดเจน</p> | <p>คณะกรรมการบัญชีและการจัดการ มหาวิทยาลัยมหาสารคาม มีผลการดำเนินงานครอบคลุมประเด็น ดังนี้</p> <p>1. คณะฯ จัดทำรายงานการประเมินตนเองตามหลักธรรมาภิบาลของผู้บริหารในภาคผนวก ข การบริหารจัดการความเสี่ยงและควบคุมภายใน ประจำปีงบประมาณ พ.ศ. 2557 ครอบคลุม 10 ด้าน คือ 1) หลักประสิทธิผล 2) หลักประสิทธิภาพ 3) หลักการตอบสนอง 4) หลักการรับผิดชอบต่อ 5) หลักความโปร่งใส 6) หลักการมีส่วนร่วม 7) หลักการกระจายอำนาจ 8) หลักนิติธรรม 10) หลักความเสมอภาค และ 10) หลักมุ่งเน้นฉันทามติ เอกสารแนบหมายเลข 1</p> <p>2. คณะฯ มีการประเมินการบริหารงานคณบดีเป็นประจำทุกปี ซึ่งในผลการประเมินการบริหารงานคณบดีมีการประเมินหลักธรรมาภิบาลด้วย เอกสารแนบหมายเลข 2</p> <p>3. คณะฯ มีการประเมินความเสี่ยงและควบคุมภายในเป็นประจำทุกปี และเป็นต้นแบบในการ</p> | <p>1 ) การบริหารงานตามหลักธรรมาภิบาล 2558</p> <p>2 ) ผลการประเมินคณบดี 2557 +หนังสือ นำส่ง 28 กค 2558</p> <p>3 ) รายงานผลการประเมินความเสี่ยงและ</p> |



| ประเมินตนเอง | เกณฑ์มาตรฐาน   | ผลการดำเนินงาน   | รายการหลักฐาน  |
|--------------|--|--|--|
|              |  | บริหารจัดการองค์กรด้านความเสี่ยงและควบคุมภายใน มหาวิทยาลัยมหาสารคาม โดยมีผลการดำเนินงานอยู่ในระดับดี เอกสารแนบหมายเลข 3  | ควบคุมภายใน 2557   |
| ☑            | 5. ค้นหาแนวปฏิบัติที่ดีจากความรู้ทั้งที่มีอยู่ในตัวบุคคลทักษะของผู้มีประสบการณ์ตรง และแหล่งเรียนรู้อื่นๆ ตามประเด็นความรู้อย่างน้อยครอบคลุมพันธกิจด้านการผลิตบัณฑิตและด้านการวิจัยจัดเก็บอย่างเป็นระบบโดยเผยแพร่ออกมาเป็นลายลักษณ์อักษรและนำมาปรับใช้ในการปฏิบัติงานจริง | <p>คณะกรรมการบัญชีและการจัดการ มหาวิทยาลัยมหาสารคาม มีผลการดำเนินงานครอบคลุมประเด็น ดังนี้</p> <p>1. คณะฯ ตั้งคณะกรรมการจัดทำแผนการจัดการความรู้ ประจำปีการศึกษา 2557 และจัดทำแผนการจัดการความรู้โดยการกำหนดประเด็นความรู้ที่ครอบคลุมพันธกิจด้านการผลิตบัณฑิต และดานการวิจัย ซึ่งในพันธกิจด้านการผลิตบัณฑิต การส่งเสริมและพัฒนานิสิตโดยการจัดโครงการ MBS Festival 2015 และด้านวิจัย โดยการจัดโครงการจัดการความรู้เสริมสร้างพัฒนาการทักษะการเขียนผลงานทางวิชาการ และงานวิจัย เอกสารแนบหมายเลข 1</p> <p>2. คณะฯ การกำหนดบุคลากรกลุ่มเป้าหมายโครงการ MBS Festival 2015 เป็นนิสิตปริญญาตรีทุกสาขาวิชา และโครงการจัดการความรู้เสริมสร้างพัฒนาการทักษะการเขียนผลงานทางวิชาการและงานวิจัยเป็นคณาจารย์ คณะการบัญชีและการจัดการ และสร้างเวทีเพื่อแบ่งปันและแลกเปลี่ยนเรียนรู้จากความรู้ในการค้นหาแนวปฏิบัติที่ดีตามประเด็นความรู้ เอกสารแนบหมายเลข 2-3</p> <p>3. คณะฯ เข้าร่วมแข่งขันการประกวด KM 2015 กับมหาวิทยาลัยมหาสารคาม และมีการรวบรวมความรู้ตามประเด็นความรู้ที่เป็นแนวปฏิบัติที่ดี และเผยแพร่ออกมาเป็นลายลักษณ์อักษรรวมทั้งนำความรู้ที่ได้จากการจัดการความรู้มาปรับใช้ใน</p> | <p>1 ) แผน KM 2558 สมบูรณ์ส่งมมส.</p> <p>2 ) ด้านวิจัย สรุปผลการประเมินโครงการจัดการความรู้ เสริมสร้างพัฒนาทักษะการเขียนผลงานทางวิชาการ และงานวิจัยให้กับอาจารย์</p> <p>3 ) ด้านผลิตบัณฑิต MBS Festival 2015</p> <p>4 ) คณะฯ เข้าร่วมประกาศ KM 2015 จากมมส.</p> <p>5 ) GP km awards 2015</p> |



| ประเมินตนเอง                               | เกณฑ์มาตรฐาน  | ผลการดำเนินงาน  | รายการหลักฐาน   |
|--|---|---|---|
|  |   | <p>การปฏิบัติงานจริง <u>เอกสารแนบหมายเลข 4-5</u></p> <p>4. คณะฯ เผยแพร่รายงานผลการจัดการความรู้ ปีการศึกษา 2557 ผ่านทางเว็บไซต์คณะกรรมการบัญชีและการจัดการ มหาวิทยาลัยมหาสารคาม <u>เอกสารแนบหมายเลข 6</u></p>   | <p>6 ) เผยแพร่การจัดการความรู้ ปีการศึกษา 2557</p>  |
| <p><input checked="" type="checkbox"/></p> | <p>6. การกำกับติดตามผลการดำเนินงานตามแผนบริหาร และแผนพัฒนาบุคลากร สายสนับสนุน</p> | <p>คณะกรรมการบัญชีและการจัดการ มหาวิทยาลัยมหาสารคาม มีผลการดำเนินงานครอบคลุมประเด็น ดังนี้</p> <p>1. คณะฯ จัดทำแผนพัฒนาบุคลากร คณะการบัญชีและการจัดการ ประจำปีงบประมาณ พ.ศ. 2558 -2561 มีข้อมูลเกี่ยวกับอัตรากำลังของอาจารย์และบุคลากรในปัจจุบัน รวมทั้งที่โครงการในอนาคต อัตรากำลังที่ต้องการ ข้อมูลจากการสำรวจความต้องการในการอบรม ข้อมูลป้อนกลับของผลการปฏิบัติงาน และผลการพัฒนาตามเส้นทางความก้าวหน้าของสายงาน ข้อมูลการวิเคราะห์จุดแข็ง จุดอ่อน ด้านทรัพยากรมนุษย์ เป็นต้น <u>เอกสารแนบหมายเลข 1</u></p> <p>2. คณะฯ จัดทำแผนพัฒนาบุคลากรเชิงรุก ประจำปีงบประมาณ พ.ศ. 2558 เพื่อพัฒนาขีดความสามารถทุนมนุษย์ให้สามารถแข่งขันเวทีระดับชาติและนานาชาติ <u>เอกสารแนบหมายเลข 2</u></p> <p>3. คณะฯ ใช้งบประมาณสนับสนุนบุคลากรสายวิชาการในการพัฒนาทักษะทางวิชาการ วิชาชีพ 30,000 บาท/คน/ปี และสายสนับสนุน 10,000 บาท/คน/ปี เพื่อนำความรู้และทักษะที่ได้จากการพัฒนาตนเองมาใช้ในการพัฒนาการปฏิบัติงาน โดยรายงานผลการเข้าร่วมอบรม/สัมมนา FM-15-10 <u>เอกสารแนบหมายเลข 3</u></p> | <p>1 ) แผนพัฒนาบุคลากร 2558-2561</p> <p>2 ) แผนบริหารงานด้านบุคลากร ประจำปี 2558</p> <p>3 ) แผนการส่งเสริมและพัฒนาบุคลากร ปี 2557</p> |



| ประเมินตนเอง                               | เกณฑ์มาตรฐาน  | ผลการดำเนินงาน   | รายการหลักฐาน   |
|--|---|--|---|
|  |   | <p>4. คณะฯ การกำกับติดตามผลการดำเนินงานตามแผนบริหารและแผนพัฒนาบุคลากรสายสนับสนุน โดยมีการรายงานผลการดำเนินงานตามแผนการส่งเสริมและพัฒนาบุคลากรปี 2557 และรายงานจำนวนบุคลากรได้รับการพัฒนาทักษะ ตามเอกสารแนบหมายเลข 4-6</p>  | <p>4 ) รายงานผลการดำเนินงานตามแผนการส่งเสริมและพัฒนาบุคลากร ปี 2557<br/>5) รายงานบุคลากรสายสนับสนุนพัฒนาทักษะปีการศึกษา 2557<br/>6 ) รายงานอาจารย์ประจำพัฒนาทักษะอย่างน้อย 1 ครั้งต่อปี</p>   |
| <p><input checked="" type="checkbox"/></p> | <p>7. ดำเนินงานด้านการประกันคุณภาพการศึกษาภายในตามระบบและกลไกที่เหมาะสมและสอดคล้องกับพันธกิจและพัฒนาการของคณะที่ได้ปรับให้การดำเนินงานด้านการประกันคุณภาพเป็นส่วนหนึ่งของการบริหารงานคณะตามปกติที่ประกอบด้วย การควบคุมคุณภาพ การตรวจสอบคุณภาพ และการประเมินคุณภาพ</p> | <p>คณะการบัญชีและการจัดการ มหาวิทยาลัยมหาสารคาม มีผลการดำเนินงานครอบคลุมประเด็น ดังนี้</p> <p>1. คณะฯ แต่งตั้งคณะกรรมการดำเนินงานประกันคุณภาพการศึกษาภายใน โดยมีผู้บริหาร คณาจารย์ เจ้าหน้าที่ และสโมสรนิสิตดำเนินการประชุมกำหนดนโยบายการประกันคุณภาพการศึกษา รวมทั้งจัดทำแผนหรือปฏิทินการดำเนินงานของปีการศึกษา ครอบคลุมทั้ง 2 ระดับ คือ ระดับคณะ และระดับหลักสูตร (ทุกหลักสูตร) และนำวงจร PDCA มาใช้ในการดำเนินงานระบบคุณภาพ และการปรับปรุงระบบและกลไกการประกันคุณภาพการศึกษาภายใน เอกสารแนบหมายเลข 1-10</p> | <p>1 ) ปฏิทินการดำเนินงานระดับคณะปีการศึกษา 2557<br/>2 ) ปฏิทินการดำเนินงานรายหลักสูตรปีการศึกษา 2557<br/>3 ) ระบบและกลไกการประกันคุณภาพการศึกษาภายใน<br/>4 ) คำสั่งแต่งตั้งคณะกรรมการดำเนินงานระบบและกลไกประกันคุณภาพปีการศึกษา 2557<br/>5 ) คำสั่งเข้าร่วมอบรมเชิงปฏิบัติการศูนย์ประชุมมารินทร์ วันที่ 22 ธค 2557</p> |





| ประเมินตนเอง | เกณฑ์มาตรฐาน | ผลการดำเนินงาน  | รายการหลักฐาน   |
|--------------|--------------|---|---|
|              |              | <p>2. คณะฯ จัดทำแผนพัฒนาคุณภาพคุณภาพ Improvement Plan 2557 ฉบับผ่านมติที่ประชุมคณะกรรมการประจำคณะ <u>เอกสารแนบหมายเลข 11</u></p> <p>3. คณะฯ มีการรายงานผลการดำเนินงานในระบบ E-QA เสนอต่อมหาวิทยาลัยมหาสารคาม ในรอบ 6,9,12 เดือน <u>เอกสารแนบหมายเลข 12-15</u></p> | <p>6 ) คำสั่งยกจ้างการ ออกแบบสำรวจระบบ กลไก สกอ 57 วันที่ 10 กพ 2558</p> <p>7 ) คำสั่งเตรียมความพร้อมประเมินรายหลักสูตร วันที่ 14 กพ 2558</p> <p>8 ) คำสั่งประชุม เครือข่าย วันที่ 2 มีค 58</p> <p>9 ) คำสั่งคณะกรรมการ ยกร่างคุณภาพการศึกษา ภายใน รายหลักสูตร 2557</p> <p>10 ) ประกาศนโยบาย ประกันคุณภาพ ปี การศึกษา 2557</p> <p>11 ) แผนพัฒนาคุณภาพ Improvement Plan 2557 ฉบับผ่านมติที่ประชุมคณะกรรมการประจำคณะ</p> <p>12 ) แจ้งผลการดำเนินงาน รอบ 6 เดือน ไปยังมมส</p> <p>13 ) แจ้งผลการดำเนินงาน รอบ 9 เดือน ไปยังมมส</p> <p>14 ) รายงานผลการดำเนินงานรอบ 6 เดือน เสนอกรรมการประจำ</p> |



| ประเมินตนเอง | เกณฑ์มาตรฐาน | ผลการดำเนินงาน   | รายการหลักฐาน  |
|--------------|--------------|--|--|
|              |              | <p>4. คณะฯ มีสรุปผลการประเมินคุณภาพการศึกษาภายใน รายหลักสูตร วงรอบปีการศึกษา 2557 เสนอต่อคณะกรรมการประจำคณะเพื่อพิจารณา <u>เอกสารแนบหมายเลข 16</u></p> <p>5. คณะฯ วางแผนการตรวจประเมินคุณภาพการศึกษาภายใน วงรอบปีการศึกษา 2557 ในวันที่ 14 ตุลาคม 2558 และวางแผนการบันทึกผลการดำเนินงานในระบบ CHE QA ONLINE ภายใน 120 วัน ตามนโยบายมหาวิทยาลัยมหาสารคามสอดคล้องกับแนวทางการประเมินสกอ.ระดับคณะ ปีการศึกษา 2557 <u>เอกสารแนบหมายเลข 17-18</u></p> | <p>คณะพิจารณา</p> <p>15 ) รายงานผลการดำเนินงานรอบ 9 เดือน เสนอกรรมการประจำคณะพิจารณา</p> <p>16 ) สรุปผลการประเมินคุณภาพการศึกษาภายใน รายหลักสูตร 2557 จากผู้ทรงคุณวุฒิ</p> <p>17) คำสั่งแต่งตั้งคณะกรรมการตรวจประเมินวันที่ 14 ตุลาคม 2558</p> <p>18) msu57 แนวทางประเมินสกอ ระดับคณะ 57</p> |

การประเมินตนเอง

| ตัวบ่งชี้ | เป้าหมาย | การบรรลุเป้าหมาย | ผลการดำเนินงาน | คะแนนประเมินตนเอง |
|-----------|----------|------------------|----------------|-------------------|
| 5.1       | 7 ข้อ    | ✓                | 7 ข้อ          | 5.00              |



## ตัวบ่งชี้ที่ 5.2 ระบบกำกับการประกันคุณภาพหลักสูตร

ชนิดของตัวบ่งชี้ : กระบวนการ

เกณฑ์การประเมิน :

| คะแนน 1                | คะแนน 2                | คะแนน 3                | คะแนน 4                | คะแนน 5                |
|------------------------|------------------------|------------------------|------------------------|------------------------|
| มีการดำเนินการ<br>1 ขอ | มีการดำเนินการ<br>2 ขอ | มีการดำเนินการ<br>3 ขอ | มีการดำเนินการ<br>4 ขอ | มีการดำเนินการ<br>5 ขอ |

ผลการดำเนินงานและการประเมินตนเอง

| ประเมินตนเอง                        | เกณฑ์มาตรฐาน   | ผลการดำเนินงาน   | รายการหลักฐาน  |
|-------------------------------------|--|--|--|
| <input checked="" type="checkbox"/> | 1. มีระบบและกลไกในการกำกับการดำเนินการประกันคุณภาพหลักสูตรให้เป็นไปตามองค์ประกอบประกันคุณภาพหลักสูตร                                   | คณะการบัญชีและการจัดการ มหาวิทยาลัยมหาสารคาม มีผลการดำเนินงานครอบคลุมประเด็น ดังนี้<br>1. มีระบบและกลไกในการกำกับการดำเนินการประกันคุณภาพหลักสูตรให้เป็นไปตามองค์ประกอบประกันคุณภาพหลักสูตร และมีคำสั่งแต่งตั้งคณะกรรมการ กำกับติดตามการดำเนินงานรายหลักสูตร ประจำปีการศึกษา 2557 <u>เอกสารแนบหมายเลข 1-2</u>  | 1 ) ระบบและกลไกในการกำกับติดตามหลักสูตร<br>2 ) คำสั่งแต่งตั้งคณะกรรมการ กำกับติดตาม การดำเนินงานรายหลักสูตร 2557 |
| <input checked="" type="checkbox"/> | 2. มีคณะกรรมการกำกับติดตามการดำเนินงานให้เป็นไปตามระบบที่กำหนดในข้อ 1 และรายงานผลการติดตามให้กรรมการประจำคณะเพื่อพิจารณาทุกภาคการศึกษา | คณะการบัญชีและการจัดการ มหาวิทยาลัยมหาสารคาม มีผลการดำเนินงานครอบคลุมประเด็น ดังนี้<br>1. คณะกรรมการกำกับติดตามการดำเนินงานให้เป็นไปตามระบบและกลไกที่กำหนดโดยการประเมินกระบวนการระบบและกลไกการกำกับติดตามหลักสูตร <u>เอกสารแนบหมายเลข 1</u><br>2. คณะดำเนินการรายงานผลการดำเนินงานการประกันคุณภาพการศึกษาภายใน รายหลักสูตรระดับคณะ เสนอต่อคณะกรรมการประจำคณะรอบ 6 เดือนและรอบ 9 เดือน <u>เอกสารแนบ</u> | 1 ) การประเมินกระบวนการ ระบบและกลไกการกำกับติดตามหลักสูตร<br>2 ) รายงานคณะกรรมการบริหารคณะรอบ 6 เดือน            |



| ประเมินตนเอง                        | เกณฑ์มาตรฐาน   | ผลการดำเนินงาน   | รายการหลักฐาน   |
|-------------------------------------|--|--|---|
|                                     |  | <p><u>หมายเลข 2-3</u></p> <p>3. คณะกรรมการกำกับติดตามการดำเนินงานให้เป็นไปตามระบบและกลไกที่กำหนดมีการกำกับติดตามการดำเนินการประชุมครั้งที่ 1-3 เพื่อกำกับติดตามการดำเนินงานการตรวจประเมินคุณภาพรายหลักสูตร ให้เป็นไปตามนโยบายมหาวิทยาลัยมหาสารคาม <u>เอกสารแนบหมายเลข 4-6</u></p>  | <p>3 ) รายงานคณะกรรมการบริหาร คณะรอบ 9 เดือน</p> <p>4 ) รายงานกำกับติดตาม ครั้งที่ 1</p> <p>5 ) รายงานกำกับติดตามครั้งที่ 2</p> <p>6 ) รายงานกำกับติดตาม ครั้งที่ 3</p>   |
| <input checked="" type="checkbox"/> | 3. มีการจัดสรรทรัพยากรเพื่อสนับสนุนการดำเนินงานของหลักสูตรให้เกิดผลตามองค์ประกอบการประเมินคุณภาพหลักสูตร | <p>คณะการบัญชีและการจัดการ มหาวิทยาลัยมหาสารคาม มีผลการดำเนินงานครอบคลุมประเด็น ดังนี้</p> <p>1. คณะฯ มีการจัดทำคำสั่งแต่งตั้งอาจารย์ประจำหลักสูตร เพื่อกำกับดูแลการบริหารจัดการหลักสูตรให้มีประสิทธิภาพ และมีการจัดสรรทรัพยากร เพื่อสนับสนุนการดำเนินงานของหลักสูตรการจัดการเรียนการสอน โดยการจัดสรรงบประมาณประจำปี พ.ศ. 2558 ให้เกิดประโยชน์สูงสุด <u>เอกสารแนบหมายเลข 1-2</u></p> <p>2. คณะฯ มีห้องบริการคอมพิวเตอร์ให้กับนิสิตชั้น 3 อาคาร Acc.Biz และระบบการเรียนรู้ผ่านระบบ WiFi ทุกอาคาร มีห้องสมุดใช้ร่วมกับมหาวิทยาลัยมหาสารคาม ที่สำนักวิทยบริการและมีห้องสมุดของคณะฯ ตั้งอยู่เขตพื้นที่ในเมือง ม. เก่า <u>เอกสารแนบหมายเลข 3</u></p> <p>3. คณะฯ มีระบบการบริหารจัดการองค์กรที่มีประสิทธิภาพผ่านคณะกรรมการประจำคณะและทีมงานผู้บริหาร คณาจารย์ และเจ้าหน้าที่ <u>เอกสารแนบหมายเลข 4</u></p> | <p>1 ) คำสั่งแต่งตั้ง อ.ประจำหลักสูตร ทุกหลักสูตร</p> <p>2 ) เล่มงบประมาณ คณะการบัญชีและการจัดการ มหาวิทยาลัยมหาสารคาม ปี 2558</p> <p>3) จัดครุภัณฑ์คอมพิวเตอร์ สำหรับงานประมวลผล แบบที่ 1 จำนวน 85 เครื่อง</p> <p>4) วารสารการประชุม กำกับติดตามการดำเนินงานประกันคุณภาพ</p> |
| <input checked="" type="checkbox"/> | 4. มีการประเมินคุณภาพหลักสูตรตาม   | <p>คณะการบัญชีและการจัดการ มหาวิทยาลัยมหาสารคาม มีผลการดำเนินงานครอบคลุม</p>   |   |



| ประเมินตนเอง | เกณฑ์มาตรฐาน   | ผลการดำเนินงาน   | รายการหลักฐาน  |
|--------------|--|--|--|
|              | กำหนดเวลาทุกหลักสูตรและรายงานผลการประเมินให้กรรมการประจำคณะเพื่อพิจารณา    | <p>ประเด็น ดังนี้</p> <p>1. คณะฯ มีกระบวนการประเมินคุณภาพหลักสูตรและการแต่งตั้งกรรมการที่มีคุณสมบัติตามเงื่อนไขและนำเสนอไปยังศูนย์พัฒนาและประกันคุณภาพการศึกษา เพื่อจัดทำคำสั่งแต่งตั้งคณะกรรมการตรวจประเมินในวันที่ 1-3 กันยายน 2558 หลักสูตรระดับปริญญาตรี และในวันที่ 8-9 กันยายน 2558 หลักสูตรระดับบัณฑิตศึกษา <u>เอกสารแนบหมายเลข 1-2</u></p> <p>2. คณะนำผลการประเมินการประกันคุณภาพการศึกษาภายใน รายหลักสูตร จำนวน 20 สาขาวิชา เข้าร่วมการประชุมคณะกรรมการประจำคณะเพื่อพิจารณาผลการประเมินและให้ข้อเสนอแนะในการปรับปรุงการดำเนินงานในปีการศึกษาต่อไป <u>เอกสารแนบหมายเลข 3</u></p> | <p>1 ) คำสั่งแต่งตั้งคณะกรรมการตรวจประเมินบัญชี จากมมส. งบประมาณการศึกษา 2557 (1 2 3 8 9 กย 2558)</p> <p>2 ) คำสั่งแต่งตั้งคณะกรรมการ ประเมินหลักสูตร 2557แก้ไข</p> <p>3 ) นำเข้าวาระการประชุมคณะกรรมการประจำคณะ ปตรี ปโท ปเอก</p> |
| ☑            | 5. นำผลประเมินและข้อเสนอแนะจากกรรมการประจำคณะมาปรับปรุงหลักสูตรให้มีคุณภาพ | <p>คณะกรรมการบัญชีและการจัดการ มหาวิทยาลัยมหาสารคาม มีผลการดำเนินงานครอบคลุมประเด็น ดังนี้</p> <p>1. คณะฯ ดำเนินการจัดทำคำสั่งแต่งตั้งคณะกรรมการดำเนินงาน จัดทำแผนพัฒนาคุณภาพ รายหลักสูตร ปี 2558 โดยจัดทำหนังสือเรียนเชิญคณะกรรมการมาประชุมจัดทำแผนร่วมกันในแต่ละหลักสูตร <u>เอกสารแนบหมายเลข 1-2</u></p> <p>2. คณะฯ นำเสนอผลการประเมินคุณภาพการศึกษาภายใน รายหลักสูตร ประจำปีการศึกษา</p>  | <p>1 ) คำสั่งแต่งตั้งคณะกรรมการดำเนินงาน จัดทำแผนพัฒนาคุณภาพ รายหลักสูตร ปี 2558</p> <p>2 ) หนังสือขอเรียนเชิญประชุมจัดทำแผนพัฒนาคุณภาพ รายหลักสูตร 2558</p> <p>3 ) ข้อเสนอแนะคณะกรรมการประจำ</p>                                  |



| ประเมินตนเอง                               | เกณฑ์มาตรฐาน   | ผลการดำเนินงาน  | รายการหลักฐาน   |
|--|--|---|---|
|  |  | <p>2557 ต่อคณะกรรมการประจำคณะ เพื่อพิจารณาให้ข้อเสนอแนะ ในการพัฒนาระบบและกลไกการประกันคุณภาพการศึกษาภายใน รายหลักสูตร ปีการศึกษา 2558 <u>เอกสารแนบหมายเลข 3</u></p> <p>3. คณะกำกับติดตามให้ประธาน/กรรมการ/ผู้รับผิดชอบรายหลักสูตรนำส่งแผนพัฒนาคุณภาพรายหลักสูตร ปีการศึกษา 2558 <u>เอกสารแนบหมายเลข 4</u></p> <p>4. ประธาน/กรรมการ/ผู้รับผิดชอบรายหลักสูตร นำส่งแผนพัฒนาคุณภาพ รายหลักสูตร ปีการศึกษา 2558 เสนอต่อคณะกรรมการประจำคณะเพื่อพิจารณา <u>เอกสารแนบหมายเลข 5</u></p> <p>5. ฝ่ายวางแผนและประกันคุณภาพ รวบรวมข้อมูลแผนพัฒนาคุณภาพ รายหลักสูตร ปีการศึกษา 2558 เสนอต่อคณะกรรมการประจำคณะเพื่อพิจารณา <u>เอกสารแนบหมายเลข 6</u></p> | <p>คณะ ครั้งที่ 7 2558</p> <p>4 ) หนังสือขอความอนุเคราะห์นำส่งแผนพัฒนาคุณภาพรายหลักสูตร 2558</p> <p>5 ) ตัวอย่างแผนพัฒนาหลักสูตร นำเข้าวาระการประชุมกรรมการประจำคณะ เพื่อพิจารณา</p> <p>6 ) นำเข้าวาระการประชุมคณะกรรมการประจำคณะ เพื่อขออนุมัติแผนพัฒนาคุณภาพรายหลักสูตร เดือน ตุลาคม 2558</p> |
| <p><input checked="" type="checkbox"/></p> | <p>6. มีผลการประเมินคุณภาพทุกหลักสูตรผ่านองค์ประกอบที่ 1 การกำกับมาตรฐาน</p> | <p>คณะกรรมการบัญชีและการจัดการ มหาวิทยาลัยมหาสารคาม มีผลการดำเนินงานครอบคลุมประเด็น ดังนี้</p> <p>1. คณะฯ มีผลประเมินคุณภาพทุกหลักสูตรผ่านองค์ประกอบที่ 1 การกำกับมาตรฐาน จำนวน 8 หลักสูตร 20 สาขาวิชา <u>เอกสารแนบหมายเลข 1-20</u></p>   | <p>1 ) สรุปผลการประเมินคุณภาพการศึกษาภายใน รายหลักสูตร 2557 จากผู้ทรงคุณวุฒิ</p> <p>1.1 ) ผลการตรวจประเมิน ป.ตรี บข.บ. สาขาวิชาการบัญชี</p> <p>1.2 ) ผลการตรวจประเมิน ป.ตรี บธ.บ.</p>   |



| ประเมินตนเอง | เกณฑ์มาตรฐาน | ผลการดำเนินงาน | รายการหลักฐาน   |
|--------------|--------------|----------------|---|
|              |              |                | สาขาวิชาการตลาด<br>1.3 ) ผลการตรวจประเมิน ป.ตรี บธ.บ.<br>สาขาวิชาการจัดการ<br>1.4 ) ผลการตรวจประเมิน ป.ตรี บธ.บ.<br>สาขาวิชาคอมพิวเตอร์ธุรกิจ<br>1.5 ) ผลการตรวจประเมิน ป.ตรี บธ.บ.<br>สาขาวิชาธุรกิจระหว่างประเทศ<br>1.6 ) ผลการตรวจประเมิน ป.ตรี บธ.บ.<br>สาขาวิชาการบริหารการเงิน<br>1.7 ) ผลการตรวจประเมิน ป.ตรี บธ.บ.<br>สาขาวิชาเทคโนโลยีสารสนเทศทางธุรกิจ<br>1.8 ) ผลการตรวจประเมิน ป.ตรี บธ.บ.<br>สาขาวิชาการจัดการประกอบกร<br>1.9 ) ผลการตรวจประเมิน ป.ตรี บธ.บ.<br>สาขาวิชาการจัดการพาณิชย์อิเล็กทรอนิกส์<br>1.10 ) ผลการตรวจประเมิน ป.ตรี บธ.บ.<br>สาขาวิชาการจัดการ |



| ประเมินตนเอง | เกณฑ์มาตรฐาน | ผลการดำเนินงาน | รายการหลักฐาน  |
|--------------|--------------|----------------|--|
|              |              |                | ทรัพยากรมนุษย์<br>1.11 ) ผลการตรวจประเมิน ป.ตรี ศ.บ. สาขาเศรษฐศาสตร์ธุรกิจ<br>1.12 ) ผลการตรวจประเมิน ป.โท บช.ม.<br>1.13 ) ผลการตรวจประเมิน ป.โท กจ.ม.<br>1.14 ) ผลการตรวจประเมิน ป.โท ศ.ม.<br>1.15 ) ผลการตรวจประเมิน ป.โท บธ.ม. การจัดการเชิงกลยุทธ์<br>1.16 ) ผลการตรวจประเมิน ป.โท บธ.ม. การจัดการการตลาด<br>1.17 ) ผลการตรวจประเมิน ป.โท บธ.ม. การจัดการเทคโนโลยีสารสนเทศทางธุรกิจ<br>1.18 ) ผลการตรวจประเมิน ป.เอก ปร.ด. การจัดการ<br>1.19 ) ผลการตรวจประเมิน ป.เอก ปร.ด. การบัญชี<br>1.20 ) ผลการตรวจประเมิน ป.เอก ปร.ด. การจัดการการตลาด |





การประเมินตนเอง

| ตัวบ่งชี้ | เป้าหมาย | การบรรลุเป้าหมาย | ผลการดำเนินงาน | คะแนนประเมินตนเอง |
|-----------|----------|------------------|----------------|-------------------|
| 5.2       | 6 ข้อ    | ✓                | 6 ข้อ          | 5.00              |

ผลการประเมินตนเองรายตัวบ่งชี้ขององค์ประกอบที่ 5

| ตัวบ่งชี้  | คะแนนประเมินตนเอง |
|--|-------------------|
| 5.1 การบริหารของคณะเพื่อการกำกับติดตามผลลัพธ์ตามพันธกิจ กลุ่มสถาบัน และเอกลักษณ์ของคณะ | 5.00              |
| 5.2 ระบบกำกับและการประกันคุณภาพหลักสูตร  | 5.00              |
| <b>คะแนนเฉลี่ยองค์ประกอบที่ 5</b>  | <b>5.00</b>       |

การวิเคราะห์จุดแข็ง/แนวทางเสริม และจุดที่ควรพัฒนา/ข้อเสนอแนะเพื่อการพัฒนาองค์ประกอบที่ 5

| จุดแข็ง  | แนวทางเสริม  |
|--|--|
| <p>1. คณะฯ มีแผนกลยุทธ์ แผนปฏิบัติราชการ แผนกลยุทธ์ทางการเงินเสนอต่อผู้บริหารระดับสถาบัน</p> <p>2. คณะฯ มีการวิเคราะห์ข้อมูลทางการเงินที่ประกอบไปด้วยต้นทุนต่อหน่วยผลิตในแต่ละหลักสูตร</p> <p>3. คณะฯ มีการจัดทำแผนบริหารจัดการความเสี่ยงและควบคุมภายใน ปีงบประมาณ พ.ศ. 2558</p> <p>4. คณะฯ มีผลการบริหารจัดการความเสี่ยงและควบคุมภายในอยู่ในระดับดี</p> <p>5. คณะฯ มีการจัดทำแผนการจัดการความรู้ ปีการศึกษา 2557 และค้นหาแนวปฏิบัติที่ดีทำการเผยแพร่ออกมาเป็นลายลักษณ์อักษร</p> <p>6. คณะฯ มีการติดตามแผนการบริหาร แผนพัฒนาบุคลากรสายวิชาการ และสายสนับสนุน</p> <p>7. คณะฯ มีระบบกลและกลไกการประกันคุณภาพที่มีประสิทธิภาพ มีการติดตามการปฏิบัติงานอย่างต่อเนื่อง และมีการประเมินคุณภาพการศึกษาภายใน ระดับคณะ และรายหลักสูตร</p> | <p>1. คณะฯ ควรส่งเสริมโครงการติวให้กับนิสิตที่มีผลการเรียนต่ำ และกระตุ้นให้นิสิตที่มีผลการเรียนต่ำทำงานกลุ่มหรือการบ้าน ร่วมกับนิสิตที่มีผลการเรียนดี เพื่อฝึกทักษะในการกระตือรือร้นในการเรียนรู้</p> <p>2. คณะฯ ควรสร้างแรงจูงใจในการสอนให้นิสิตตั้งใจเรียน เพื่อจะได้นำความรู้ไปสมัครงานและประกอบอาชีพในอนาคตได้</p> |



|   |  |
|---|--|
| 8. คณะฯ มีทรัพยากรสนับสนุนการเรียนรู้ที่เพียงพอต่อความต้องการของนิสิต     |  |
| <b>จุดที่ควรพัฒนา</b>   | <b>ข้อเสนอแนะเพื่อการพัฒนา</b>   |
| 1. นิสิตบางคนขาดความกระตือรือร้นในการเรียนรู้ส่งผลให้นิสิตมีผลการเรียนต่ำ | 1. คณะฯ ควรสร้างการตระหนักให้นิสิตนำความรู้จากการจัดกิจกรรมและการเรียนรู้ในชั้นเรียนไปประยุกต์ใช้ให้เกิดประโยชน์ต่อสังคมมากยิ่งขึ้น<br>2. คณะฯ ควรจัดกิจกรรมพัฒนาศักยภาพนิสิตตามความต้องการของผู้ใช้บัณฑิตในยุคอาเซียน |



### ส่วนที่ 3 สรุปผลการประเมินตนเอง

ตารางที่ 1 ผลสรุปการประเมินตนเองรายตัวบ่งชี้

| ตัวบ่งชี้คุณภาพ  | เป้าหมาย           | ผลการดำเนินงาน   |                               | การบรรลุ<br>เป้าหมาย(✓ =<br>บรรลุ , ✗ = ไม่<br>บรรลุ) | คะแนน<br>ประเมิน<br>ตนเอง | ข้อที่ได้<br>คะแนน |
|------------------|--------------------|--|-------------------------------|---|---------------------------|--------------------|
|                  |                    | ตัวตั้ง  | ผลลัพธ์(%<br>หรือ<br>สัดส่วน) |   |                           |                    |
|                  |                    | ตัวหาร   |                               |   |                           |                    |
| ตัวบ่งชี้ที่ 1.1 | คะแนน              | 67.34  | 3.37                          | ✓   | 3.37                      |                    |
|                  | เฉลี่ย<br>3.01     | 20   |                               |   |                           |                    |
| ตัวบ่งชี้ที่ 1.2 | ร้อยละ<br>40       | 73   | 51.77                         | ✓   | 5.00                      |                    |
|                  |                    | 141  |                               |   |                           |                    |
| ตัวบ่งชี้ที่ 1.3 | ร้อยละ<br>60       | 22   | 15.60                         | ✗   | 1.30                      |                    |
|                  |                    | 141  |                               |   |                           |                    |
| ตัวบ่งชี้ที่ 1.4 | สัดส่วน<br>FTES 25 | 9,891.45/107=92.44<br>เทียบกับเกณฑ์มาตรฐาน<br>92.44 - 25 = 67.44 |                               | ✗   | 0.00                      |                    |
| ตัวบ่งชี้ที่ 1.5 | 6 ข้อ              | 6 ข้อ  |                               | ✓   | 5.00                      | ข้อที่ 1-6         |
| ตัวบ่งชี้ที่ 1.6 | 6 ข้อ              | 6 ข้อ  |                               | ✓   | 5.00                      | ข้อที่ 1-6         |
| ตัวบ่งชี้ที่ 2.1 | 6 ข้อ              | 6 ข้อ  |                               | ✓   | 5.00                      | ข้อที่ 1-6         |
| ตัวบ่งชี้ที่ 2.2 | 25,000<br>บาท/คน   | 5,811,000  | 54,308.41                     | ✓   | 5.00                      |                    |
|                  |                    | 107  |                               |   |                           |                    |
| ตัวบ่งชี้ที่ 2.3 | ร้อยละ<br>20       | 172.2  | 122.13                        | ✓   | 5.00                      |                    |
|                  |                    | 141  |                               |   |                           |                    |
| ตัวบ่งชี้ที่ 3.1 | 6 ข้อ              | 6 ข้อ  |                               | ✓   | 5.00                      | ข้อที่ 1-6         |
| ตัวบ่งชี้ที่ 4.1 | 6 ข้อ              | 6 ข้อ  |                               | ✓   | 5.00                      | ข้อที่ 1-6         |
| ตัวบ่งชี้ที่ 5.1 | 7 ข้อ              | 7 ข้อ  |                               | ✓   | 5.00                      | ข้อที่ 1-7         |



| ตัวบ่งชี้คุณภาพ         | เป้าหมาย | ผลการดำเนินงาน |                         | การบรรลุเป้าหมาย(✓ = บรรลุ ,X=ไม่บรรลุ) | คะแนนประเมินตนเอง | ข้อที่ได้คะแนน |
|-------------------------|----------|----------------|-------------------------|---|-------------------|----------------|
|                         |          | ตัวตั้ง        | ผลลัพธ์(% หรือ สัดส่วน) |   |                   |                |
|                         |          | ตัวหาร         |                         |   |                   |                |
| ตัวบ่งชี้ที่ 5.2        | 6 ข้อ    | 6 ข้อ          |                         | ✓                                       | 5.00              | ข้อที่ 1-6     |
| คะแนนเฉลี่ยทุกตัวบ่งชี้ |          |                |                         |   | 4.21              |                |

ตารางที่ 2 วิเคราะห์ผลการประเมินระดับคณะ

| องค์ประกอบคุณภาพ | จำนวนตัวบ่งชี้ | คะแนนการประเมินเฉลี่ย<br>(คะแนนรวมทุกตัวบ่งชี้/จำนวนตัวบ่งชี้ทั้งหมด) |       |      |             | ระดับคุณภาพ   |
|------------------|----------------|---|-------|------|-------------|---|
|                  |                | I   | P     | O    | คะแนนเฉลี่ย |   |
|                  |                |   |       |      |             | 0.00 - 1.50 การดำเนินงานต้องปรับปรุงเร่งด่วน<br>1.51 - 2.50 การดำเนินงานต้องปรับปรุง<br>2.51 - 3.50 การดำเนินงานระดับพอใช้<br>3.51 - 4.50 การดำเนินงานระดับดี<br>4.51 - 5.00 การดำเนินงานระดับดีมาก |
| 1                | 6              | 2.10  | 5.00  | 3.37 | 3.28        | พอใช้   |
| 2                | 3              | 5.00  | 5.00  | 5.00 | 5.00        | ดีมาก   |
| 3                | 1              | -   | 5.00  | -    | 5.00        | ดีมาก   |
| 4                | 1              | -   | 5.00  | -    | 5.00        | ดีมาก   |
| 5                | 2              | -   | 5.00  | -    | 5.00        | ดีมาก   |
| รวม              | 13             | 2.83  | 5.00  | 4.18 | 4.21        | ดี  |
| ผลการประเมิน     |                | พอใช้   | ดีมาก | ดี   | ดี          |   |